PIRATERIA EN EL TIGRE

Delincuentes que se Movilizaban en Canoa Asaltaron Embarcación en el Río Paraná, Amordazaron a sus Tripulantes y Robaron Mercaderías por dos Millones de Pesos

• Inform. pág. 8

BANCARIOS AL PARO POR AUMENTOS Y LEY VETADA

crónica
FIRME JUNTO AL PUEBLO
6ª EDICION DE LA NOCHE
Año XXII - Bs. As., Jueves 13 de Setiembre de 1984 - Nº 7.159 - $a 25,00
RECARGO VIA AEREA $a 2.-

RECLAME SIN CARGO CON ESTA EDICION EL SUPLEMENTO DE asi

Serían a Partir de la Semana que Viene de una Hora y Media a Tres por Turno

Al cierre de esta edición continuaba deliberando el plenario de delegados de la Asociación Bancaria para fijar su posición en relación al veto del Poder Ejecutivo a la ley de estabilidad y a la recomposición salarial de los trabajadores del gremio. No obstante, todo hace suponer (incluso por declaraciones del propio secretario general del sindicato Juan José Zanola) que se adoptarán medidas de fuerza a partir de la próxima semana consistentes en paros por turnos durante todos los días.

"Muy probablemente, casi con seguridad, aprobaremos medidas de fuerza desde el lunes, paro de hora y media a tres horas por turno. La duración habrá que determinarla entre las diversas propuestas", expresó Zanola a los periodistas antes de comenzar las deliberaciones. Esta posición era apoyada por la mayoría de los dirigentes gremiales pero había criterio dispar en lo referido al tiempo de la medida: una hora y media o tres horas era el tema de discusión de los sindicalistas.

Zanola expresó también que "los paros serán en repudio a la política bancaria del gobierno", término que engloba los dos aspectos que el plenario consideraba: por un lado, el veto a los artículos sustanciales de la ley de estabilidad y, por el otro, la recomposición salarial, "un tema por el cual venimos luchando desde hace tiempo".

En declaraciones anteriores, Zanola había dicho que no respondería con paros al veto presidencial, pues la medida, aunque criticada por el gremio, se había adoptado en ejercicio de atribuciones constitucionales. Pero la introducción del tema salarial permite pasar a las medidas de fuerza sin fundarlas explícitamente en el veto de la Ley de Estabilidad. (Más información en las páginas 4-5).

DAÑOS POR PODEROSA BOMBA EN TORRE DE LOS INGLESES

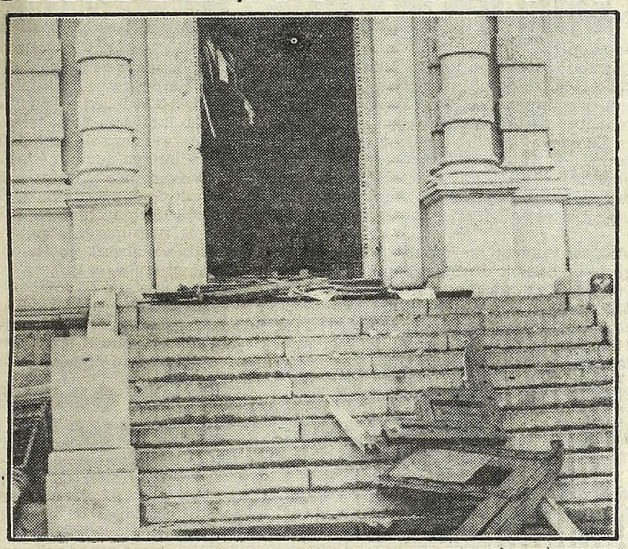

Poco después de la medianoche estalló una poderosa bomba en el interior de la Torre de los Ingleses, en Retiro. La colocaron desconocidos tras forzar la puerta de entrada. Provocó daños y además gran alarma en una amplia zona. (Inf. pág 11)

EN DOS SEMANAS EL PRECIO DE LA CARNE SUBIO UN 50%

• Inform. pág. 10

NUEVAS PERICIAS COMPROBARON QUE ORIEL ESTUVO RAPTADA EN DOMICILIO DEL PRIMO DE PIPPO

• Inform. págs. 12-13

DIPUTADOS INTERROGARON DURANTE MAS DE DOS HORAS A UN PRIMO Y SOCIO DE MARTINEZ DE HOZ POR COMPRA DE LA ITALO

Integrantes de la comisión que investiga el traspaso al Estado de la Compañía Italo de Electricidad interrogaron durante más de dos horas al doctor Miguel Martínez Segovia, primo y ex socio en un estudio jurídico de José Martínez de Hoz cuando se produjo aquella operación.

Segovia abandonó el edificio del anexo del Congreso de la Nación minutos antes de las 14.30, eludiendo la presencia de los periodistas al abandonar la oficina donde fue interrogado por una salida ubicada en un piso superior del mencionado edificio.

En tanto trascendió que el juez Federal Néstor Blondi habría estado en el Senado de la Nación anoche, para interiorizarse sobre la posición de los legisladores en torno de la controversia jurídica sobre la legalidad de los procedimientos efectuados en el estudio Klein por diversos grupos parlamentarios.

• PIDE AMPARO JUDICIAL

El ex secretario de Obras Públicas de la comuna metropolitana, Guillermo Domingo Laura, pidió amparo al juez Federal Néstor Luis Blondi, solicitando la intervención judicial contra posibles allanamientos de su estudio profesional y domicilio particular, ya que asegura no tener información vinculada a la empresa ex Italo.

La actitud del ex funcionario, quien actuó durante la gestión de Osvaldo Cacciatore, se debió a declaraciones del diputado nacional Héctor Basualdo (PJ Buenos Aires), miembro de la comisión parlamentaria que investiga el caso Italo.

De acuerdo con la información tribunalicia, Laura en su solicitud de amparo señala que Basualdo, en esa oportunidad, manifestó que iba al estudio de aquél para buscar elementos relacionados con la investigación de los pormenores de la venta al Estado de la Italo, que él niega tener en su poder. (Más Inf. Pág. 6 y 7).

TIROTEO EN PLENO CENTRO: DOS HAMPONES HERIDOS

• Inform. pág. 11

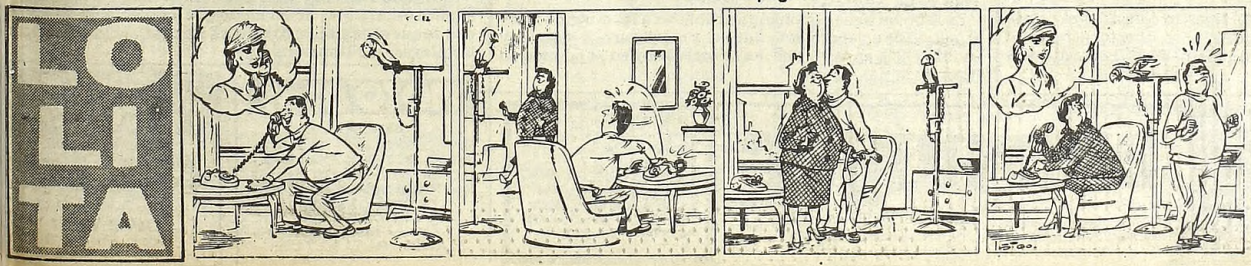

EL TIEMPO

MAXIMA: A las 15 horas

18º3

MINIMA: 11º a las 4 hs. Humedad: 83%. **Pronóstico:** Cielo cubierto con precipitaciones, poco cambio de la temperatura y vientos leves del sector Este.

INJERTAN UN DEDO A JOVEN OBRERA

PEKIN, 13 (AFP).— Médicos de Shanghai injertaron sobre la mano de una mujer de 25 años un dedo que había sido conservado en frigorífico durante 518 días, informó hoy la agencia china Nueva.

La joven, obrera de una fábrica de la gran ciudad portuaria china, había perdido un dedo en un accidente en mayo de 1983, precisó la agencia china, y el trasplante se remonta a febrero último.

Fuentes médicas reconocen que esta intervención no presenta mayor novedad y que es relativamente clásica.

ESCANDALO EN RUSIA

Destituciones y Arrestos a Responsables de la Economía

MOSCU, 13 (EFE).— La ininterrumpida campaña iniciada en la Unión Soviética en los últimos tiempos por la disciplina laboral y contra la corrupción sigue provocando gran cantidad de destituciones y arrestos de responsables intermedios de la economía soviética.

Según anunció hoy el semanario "Gaceta Literaria", recientemente y tras un proceso de "limpieza" del Ministerio de Pesca, fueron destituidos varios capitanes de barco y oficiales.

También fue enviado a juicio Yuri Timofeev, director de un complejo de industrialización de caviar en el mar Caspio por haber robado más de tres toneladas de este producto, valoradas en unos 150.000 dólares.

Los capitanes destituidos mencionados por el semanario se apellidan Kuziaev, Boyok y Evseev, y se dedicaban, con los barcos pesqueros que mandaban, a la pesca clandestina.

El anuncio en "Gaceta Literaria" de estas detenciones y destituciones, a las que se suma la del director de otra empresa pesquera soviética, Fiodor Yalavin, fue hecho por el ministro de Industria de la Pescaufe la URSS, Vladimir Kamantsev.

El ministerio soviético fue el primer órgano de la administración en el que se registró un grave escándalo de corrupción en los últimos años, al estar implicado un viceministro, en combinación con empresas extranjeras, en la exportación clandestina de caviar.

El viceministro fue fusilado hace ahora dos años, y el escándalo provocó la renuncia en 1979 del entonces ministro de Pesca, Alexander Ishkov.

Según Kamentsev, la nueva reestructuración en empresas dependientes del Ministerio de Pesca constituye prácticamente la etapa final de la "total renovación" del personal relacionado con la pesca, y ahora, "la disciplina en el ministerio y sus dependencias se impone firmemente".

El mismo semanario informó que otro artículo de la detención de tres ingenieros y varios obreros de la fábrica de la ciudad de Togliati, en la que se producen automóviles "Lada".

Según la información del semanario, los miembros del grupo, que robaron repuestos para automóviles por valor de unos 75.000 dólares, han sido condenados a penas de entre ocho y 14 años de cárcel.

ROBOT TOCA MUSICA CON MANOS Y PIES

TOKIO, 13 (EFE).— El robot "Wabot - 2" hizo hoy su presentación aquí tocando en un piano electrónico, con sus manos y pies, la canción "Una manzana de cristal" de un popular cantante pop del archipiélago.

Desarrollado por el Departamento de Ciencia y Tecnología de la Universidad Waseda de Tokio el robot será una de las principales atracciones del pabellón gubernamental japonés de la "Exposición Internacional Científica de Tsukuba".

El "Wabot - 2" tiene una altura de 189 centímetros, y a través de un sensor colocado en su cabeza, que mueve sus manos y pies, es capaz de tocar una partitura leyendo una página de música en 30 segundos.

Según el profesor Ichiro Kato de la Universidad de Waseda, el robot "Wabot - 2" es el más inteligente que se ha desarrollado hasta el momento, pudiendo hablar con la gente mientras toca.

PRESO POR CONFUNDIR RENOS

STROESMUND, Suecia, 13 (AFP). Confundir un reno con un alce puede ocurrirle a cualquiera, a condición de que haya renos y alces en su pueblo. En Suecia, sin embargo, tal confusión es delito de leso cornúpeta, y puede acarrear disgustos al cazador distraído.

Es así que un turista alemán que se dedicaba a la caza en el norte de Suecia mató en 30 segundos dos hermosos renos que había tomado por alces, y los amigos suecos que participaban con él en la cacería lo llevaron sin contemplaciones a la comisaría para que se explicase.

A raíz de este incidente, el diario de Stroesmund publicó a doble página las fotos de un alce y un reno, para que —como indicaba el pie de la foto— no vuelvan a equivocarse otros cazadores turistas.

UNA GORDA A LO FELLINI

MIAMI (Florida), EE.UU., 13 (EFE).— Ocho personas, el derribo de parte de una pared y cuatro horas de trabajo fueron necesarios para sacar de su casa de Sanford a Altamease Cherry, de 270 kilos de peso.

Familiares de la señora Cherry, de 54 años, tuvieron que construir una nueva salida, entre dos ventanas, para que los miembros de los equipos de rescate de dos departamentos de bomberos pudiesen retirarla de su domicilio.

Altamease Cherry, que sufrió posteriormente una intervención quirúrgica en una pierna, no podía andar debido a su elevado peso y deficiente estado de salud.

Además de la lesión que precisó asistencia quirúrgica, la señora Cherry sufre también de malfunciones renales y respiratorias.

MUJER OFUSCADA, DEMANDA A FORENSE

VENTURA, Estados Unidos, 13 (UPI).— Una mujer de esta localidad de California, entabló una demanda contra un forense exigiendo 20.000 dólares en pago de daños y perjuicios por el disturbio emocional sufrido al observar que al cadáver de su hijo, muerto de un balazo, le faltaba la cabeza, se informó.

Kenneth Roman, de 32 años, hijo de Melinda Valdés, fue asesinado el pasado febrero en Los Angeles de una balazo en la cabeza y su cadáver arrojado en el condado de Ventura. Los restos de Roman fueron hallados en mayo.

El investigador forense Richard McKendry dijo que una reconstrucción parcial del cráneo de Roman hecho con fragmentos de hueso recuperados del sitio indicó que la cabeza todavía estaba unida al cuerpo cuando fue descubierta.

McKendry dijo que el cráneo fue retenido por investigadores para ulteriores estudios.

ENGAÑADO, SE CASO CON SU MADRE

CHARLOTTE, Estados Unidos, 13 (UPI).— A los pocos meses de su matrimonio, Danny Bass supo que también era su madre aquella novia con la que se casó un día del año 1978, según reveló ayer un abogado.

"Después de enterarse que era su madre dejaron de hacer vida marital", agregó Doug Jackson, que representa a Bass.

La semana pasada un gran jurado del estado de Tennessee declaró culpable a la madre, Mary Ann Garton Bass, de 43 años, por la felonía de incesto

Jackson señaló que su cliente no había notificado antes a las autoridades de su matrimonio incestuoso porque "ella lo tenía amenazado con juicios, diciéndole que lo metería a la cárcel y que nunca nadie más lo vería".

Las autoridades revelaron que cuando su hijo tenía tres años, Mary Ann Garton lo entregó para que alguien lo adopte.

El niño fue a vivir con un tío, Horace Sullivan, quien le reveló que debía buscar a Mary Bass.

Danny, que ahora tiene 26 años, encontró a Mary Bass, sin saber que era su madre, añadieron las autoridades. La pareja comenzó a salir, se enamoraron y se casaron.

Tres días más tarde, la nueva esposa y su ex marido Charles Bass iniciaron procedimientos para adoptar a Danny, que por entonces se llamaba Danny Sullivan.

El entonces Sullivan creyó que esos papeles eran para hacer un cambio de nombre, dijo el abogado.

"En realidad lo que ella quería era hacerlo su hijo. Más tarde le dijo a Danny que ella amaba a su hijo y que estaba trastornada por haberlo puesto en adopción. También dijo a Danny que no podía aguantar la idea de otra mujer llevándoselo".

NIÑO PRODIGIO, ASOMBRA

MOSCU, 13 (AFP).— Un niño soviético de 13 años acaba de pasar exitosamente el duro examen de ingreso en la facultad de Medicina de Azerbaiyan, en el Cáucaso, anunció hoy el diario Industria Socialista.

Pero esto es solo un detalle, precisa la publicación, ya que el pequeño Muchfig Nenmov es además bastante políglota. En efecto, dotado de una memoria de elefante, habla no solo el azerbaiyanes, que es su lengua materna, y el ruso (que es la "paterna", o sea la de la patria socialista), sino también el francés, el farsi, el árabe, el turco y dentro de poco el inglés, que aún no lo domina del todo pero prácticamente es cosa hecha.

Muchfig no es sin embargo el clásico "empollón", precisa el diario, sino un niño como cualquier otro y fanático del fútbol.

ESPAÑA: DESCUBREN UN HOGAR PREHISTORICO, 80.000 AÑOS

HUESCA, España, 13 (EFE).— Un hogar prehistórico, fechado entre 40 y 80.000 años (época del paleolítico), fue descubierto en la cueva de la Fuente del Trucho, en la localidad de Colungo, a unos treinta kilómetros de Barbastro (Huesca, nordeste español).

El hallazgo, localizado a un metro de profundidad del suelo en las excavaciones que dirige el responsable del museo arqueológico de Huesca, ha sido considerado por este equipo de especilistas, como de "extraordinaria importancia".

La "rareza" de este hogar de la etapa paleolítica radica en que es el único que se encuentra en España y uno de los pocos localizados en Europa.

Su utilidad consistía en que calentaba el espacio, y se han encontrado piedras que conservaban el calor y eran capaces de mantener temperaturas agradables en la cueva, aunque en el exterior se registrara una temperatura inferior a cero grado.

LOS TAXISTAS SE OPONEN AL USO DE CAMISAS GUAYABERAS

MIAMI, Florida, 13 (AP).— Numerosos taxistas locales se oponen a una ropuesta hecha a nivel del condado de Dade, por el cual sería obligatorio para ellos el uso de las amplias camisas latinas denominadas "guayaberas".

"La primera impresión que reciben los visitantes es en muchas ocasiones la que les deja el taxista, sostiene J. R. Fernández, jefe del despacho de reglamentación de la administración del transporte del condado de Dade.

"Es muy importante que esa primera impresión sea buena", agrega.

Fernández y otros funcionarios y hombres de negocios locales están promoviendo el uso de la guayabera como prenda ideal para el estilo de vida de Miami. La guayabera es muy popular en El Caribe, Centroamérica y partes de América del sur, y es liviana y cómoda, con prácticos bolsillos.

Pero algunos de los 3.500 conductores de taxis locales no están muy contentos con la propuesta.

RESURGE EL CAVIAR

Iraníes Podrán Volverlo a Comer

BANDAR ANZALI, Irán, 13 (AP).— Tras más de un siglo de agrias disputas comerciales con la Unión Soviética y años de sanciones comerciales de Estados Unidos, el famoso caviar de Irán está nuevamente surgiendo como una "tarjeta de presentación" a la que pocos mercados se resisten.

El envase azul de caviar, con un sol islámico que brilla sobre el mar Cáspio, es uno de los productos más lujosos del mundo. Y gracias a un reciente decreto del ayatollah Ruhollah Khomeini, el caviar ya no está prohibido por el islamismo. Y los iraníes pueden disfrutar de un bocadillo consistente en los deliciosos huevos de esturión, acompañado de un vaso de té con limón.

"No buscamos solo el dinero. Nuestro énfasis es el prestigio", afirma Homayun Moradi, de 30 años, director gerente de la empresa Shilat, el organismo gubernamental a cargo de las exportaciones pesqueras.

ARMAS NUCLEARES

Las Mujeres Yanquis son Opositoras

WASHINGTON, 13 (ANSA).— Inspiradas por la célebre frase de Eleonora Roosevelt "La paz depende de las mujeres", doscientos exponentes femeninas norteamericanas de distintos sectores se reunieron hoy en Washington para una conferencia sobre el empeño de las mujeres para prevenir un conflicto nuclear.

En la reunión participaron la ex "primera dama" Rosalyn Carter, la señora Coreta King viuda del "Apóstol de los Derechos Civiles" Martin Luther King, conocidas actrices como Joanne Woodward (presidente de la reunión), la campeona de tenis Billie Jean King y la influyente diputada por Nueva York Bella Abzug.

La reunión tiene por objeto sensibilizar a las mujeres sobre el peligro de un apocalipsis nuclear y movilizar sus energías y su influencia en la familia, en la sociedad y en la política en favor de la paz.

HITLER FUE ENGAÑADO

Lujoso Detalle dio Pujol García

MADRID, 13 (EFE).— Juan Pujol García, el español que durante la segunda guerra trabajó como espía británico y simuló colaborar con el servicio secreto alemán —ocultándose después en Venezuela, confesó con lujo de detalles cómo consiguió engañar a Adolfo Hitler.

"Mi red tenía que suministrar con antelación a Hitler la información siguiente: el desembarco aliado se producirá por Pas de Calais, en la costa francesa más próxima al Reino Unido, e irá precedida de un amago de desembarco por Normandía que será una maniobra de diversión con cierto empuje que".

Se trataba de conseguir que "Hitler tragara el anzuelo", explica Juan Pujol, de tal modo que los alemanes, convencidos de que el desembarco sería en Pas de Calais no reforzarán las playas de Normandía.

POR SOLO $4.614 POR MES
MODELO 15
su casa eternogar
• PAREDES TERMINADAS
• CIELORRASO TOTAL
• INSTALACION ELECTRICA
ENTREGA INMEDIATA
48 CUOTAS DE $ 4.614
ANTICIPO $ 61.000
CONTADO $ 174.000
P.F. $ 282.072
C.F. $ 108.472
I.A.V. 24%
Act. Mensual Indec
Pcia. Industrial
EXPOSICION Y VENTAS:
LINIERS: CARHUE 88
BOULOGNE: ROLON 1942
LOMA HERMOSA: Av. CHURRUCA 9392 (esq. MADRID)
NEUQUEN: INDEPENDENCIA 494
COM. RIVADAVIA: GAL. S. MARTIN Local 13
CALETA OLIVIA, STA. CRUZ: (Terminal Omnibus)

MOTO 0km
ANTICIPO CUOTA
FANTI 50 $a 26.500.- $a 2.500.-
JUKI $a 29.900.- $a 2.900.-
GILERA 250 Y KAWA GTO 110
Plan totalmente en cuotas
ENTREGA INMEDIATA
MOTONOVA S.A.
Alem 249 Quilmes
Av. San Martín 3087 Cap.

LLEVE SU TV COLOR
Ctdo. $a 49.900.-
Hágalo Suyo en 48 Cuotas fijas de: $a 2.400.-
int. a venc. 67% t/financ. $a 115.200
LAVALLE y ALEM
Galería Alem Loc. 8
QUILMES Este (3 c. Estac.)

"MANOS MAS FIRMES EN CHILE"

La Fuerza Aérea Pide una Mayor Dureza Represiva

Fuerzas de represión chilenas actuaron ayer a la tarde (UPI).

SANTIAGO, Chile, 13 (AP).— El jefe de la Fuerza Aérea general Fernando Matthei, expresó que el régimen militar debería actuar "con mano más firme" contra algunos sectores opositores mientras la iglesia chilena dijo que temía que se produjera en el país "un gran derramamiento de sangre".

Al mismo tiempo el presidente Augusto Pinochet aseveró que la guerra contra los marxistas en este país no ha concluido.

Matthei, integrante de la junta de gobierno, indicó que "el gobierno va a tener que actuar con mano más firme" al ser consultado sobre manifestaciones antigubernamentales registradas anteanoche, cuando el régimen conmemoró al decimoprimer aniversario de su llegada al poder tras un golpe de Estado.

Entretanto Pinochet declaró que la guerra contra los marxistas no ha terminado. "Sigue en pie entero. La guerra contra los marxistas es muy difícil, es una guerra larga y prolongada".

Hace una semana se realizó en Chile una jornada de dos días de protesta contra el régimen para presionar por un pronto retorno a un sistema democrático.

Durante la jornada nueve personas murieron, incluidos un sacerdote francés y un jefe regional de la policía secreta, varias decenas resultaron heridas y centenares fueron detenidas.

Por su parte, el gobierno amplió una querella que había presentado contra 10 connotados dirigentes políticos y sindicales que convocaron a la última protesta popular.

El requerimiento se hizo extensivo "a todas las personas que aparezcan involucradas en los hechos, ya sea como cómplices, encubridores o autores" de los delitos de "incitación a la subversión", "al derrocamiento del gobierno constituido, por convocar a protestas y "hacer apología de doctrinas que conllevan a la violencia", además de otros cargos.

Dirigentes opositores han aseverado que continuarán con sus acciones contra el régimen militar pese a las advertencias de las autoridades del gobierno.

● LOS EXILIADOS

SANTIAGO, Chile, 13 (AFP).— El canciller colombiano Augusto Ramírez expresó el interés de su gobierno de que los seis chilenos exiliados que se encuentran en Bogotá puedan regresar a Chile, en declaraciones formuladas en el Aeropuerto

"Nosotros veríamos con simpatía el hecho de que los chilenos que están en Colombia y que deseen venir a su patria puedan hacerlo", dijo Ramírez a poco de llegar al terminal aéreo en tránsito hacia Mar del Plata.

BOMBARDEO

De Rusos a Afganos

ISLAMABAD, 13 (AFP).— Unos 60 refugiados afganos resultaron muertos el último mes al norte del valle de Panjshir, durante un bombardeo aéreo soviético.

Según Patrick de Saint Exupery, una columna de unos 500 civiles afganos, en su mayoría mujeres, niños y viejos, miembros de la tribu nómade kutchis, fue atacada mientras bajaba el paso de Kotal-e-Sahamr, el 18 de agosto por cuatro cazabombarderos Mig-21

El periodista, enviado especial del diario francés France Soir, precisó a la AFP que los aviones soviéticos realizaron cuatro pasajes sobre la columna de refugiados.

LA MITAD DE LOS URUGUAYOS NO TIENEN TODAVIA PARTIDO TOMADO

MONTEVIDEO, 13 (EFE).— El cincuenta por ciento de los ciudadanos uruguayos aún no ha definido por quién votarán en las elecciones del 25 de noviembre próximo, que pondrán fin a once años de dictadura en el país.

Dos empresas dedicadas a los sondeos de opinión pública coinciden en el porcentaje de indecisos, cuando se intensifican las campañas electorales a 73 días de los comicios convocados por el régimen militar.

La coalición de izquierdas "Frente Amplio" aparece en el primer lugar de las preferencias de los ciudadanos de Montevideo, donde reside la mitad de los habitantes del país, dentro de los que han resuelto su elección.

En cambio, otra empresa, la estadounidense "Gallup", discrepa en los resultados y considera que al finalizar el mes de agosto sólo el 13 por ciento de los encuestados se mantiene indeciso.

"Gallup" también pone en primer lugar al partido "Colorado", tradicionalmente gobernante en el país.

De acuerdo con los sondeos el panorama electoral uruguayo presenta los mismos estrechos márgenes de diferencia entre tres partidos, que los resultados de los comicios de 1971.

Los partidos "Colorado" y "Blanco" y el "Frente Amplio" han tomado de cada encuesta los resultados desde un ángulo propagandístico.

EL CRIMEN

Fiera Lucha China

PEKIN, 13 (EFE).— Más de un año después de haber comenzado la primera campaña nacional contra la delincuencia que produjo miles de ejecuciones, el "Diario del Pueblo" de Pekín lanzó hoy un llamamiento

El órgano oficial del Partido Comunista de China indica además que "será muy difícil" conseguir un mejoramiento fundamental del orden social por lo cual llama a actuar "severa y rápidamente".

En agosto del año pasado, en todos los rincones de China se desató una gran campaña contra la delincuencia que dio como resultado una disminución drástica en el número de delitos

EL PAPA CONTRA ECONOMIA DE MERCADO

FLATROCK, Canadá, 13 (AFP).— El papa Juan Pablo II criticó hoy la economía de mercado y lanzó un llamado a todos los pescadores en favor de su reestructuración para que "las necesidades humanas prevalezcan siempre sobre el incentivo del beneficio".

El Papa se dirigió a los pescadores de Flatrock, un pueblo de Terranova.

El Santo Padre criticó severamente el desempleo, que afecta numerosos pescadores de la región, y constituye, según dijo, una "afrenta a la dignidad del individuo".

"Nuestra fe exige que demos la prioridad a las personas antes que a la productividad, a lo humano antes que a las cosas materiales", afirmó el Papa.

El advenimiento de nuevas técnicas, explicó el soberano Pontífice, hace que más a menudo pequeños patrones de pesca pierdan su independencia en detrimento de "vastas compañías que disponen de capitales enormes".

COB: CONTRA MILITARIZACION

LA PAZ, 13 (UPI).— Su total desacuerdo con la política oficial en el Chapare para controlar y sustituir la producción de coca, de la que se extrae la cocaína, expresó el sexto congreso de la izquierdista Central Obrera Boliviana, COB.

La única resolución aprobada hasta ayer por el cónclave, caracterizado por un agudo sectarismo político, demandó el fin de la militarización de esa región central del país, dispuesta por el gobierno el mes pasado, con la que puso en fuga a los traficantes de la droga.

Al mismo tiempo exigió que se cumpla un compromiso oficial para que la hoja de coca se comercialice libre y directamente en los centros de consumo tradicional (masticación) y respaldó una supuesta industrialización de la misma para fines lícitos.

La resolución plantea que la COB apoye la exportación de la coca y sus derivados, a tiempo de pedir la anulación de convenios suscritos con Estados Unidos para sustituir esos cultivos con los de otros productos alimenticios y frutícolas.

Un plan integral que comprendería la industrialización de esta producción y la dotación de servicios de infraestructura cuenta con un financiamiento estadounidense de 57,5 millones de dólares.

En cuanto al problema de la cocaína, la resolución de la COB sostiene que su solución "depende de las acciones preventivas y de control que deben realizar países como Estados Unidos en su propio territorio".

A continuación adopta una postura política, indicando que "si las potencias imperialistas proponen la disminución de los cultivos de la coca, los trabajadores de Bolivia exigimos la disminución de su arsenal y armamento nuclear".

STOCK COMPLETO REPUESTOS VOLKSWAGEN.

STOCK PERMANENTE DE OFERTAS.

SABADOS ABIERTO HASTA LAS 15 HORAS.

AUTO PENTA

Lavalle 1430 - (1638) Vicente López.
Tel. 791-3650 y 795-6914

DALI

Evoluciona Bien

BARCELONA, España, 13 (AFP).— Una evolución favorable del estado de salud del pintor catalán Salvador Dalí, seis días después de su operación, fue anunciada hoy aquí por la clínica "El Pilar", donde está hospitalizado.

Dalí pasó una noche "tranquila", según las fuentes.

El último parte médico facilitado anoche señalaba que el estado de Dalí, no obstante su gravedad, era estacionario, pero que los injertos de piel "no eran rechazados ni había signos de infección".

Los médicos solo hicieron reservas en cuanto a las zonas perianales y glúteas.

UNION PERSONAL CIVIL DE LA NACION

OFICIALIZACION DE LISTA

En la ciudad de Buenos Aires, a los siete días del mes de setiembre de 1984, se constituye en reunión la Junta Electoral Nacional de U.P.C.N., con la asistencia de todos sus miembros titulares Sres. Mario Maldonado; Héctor Domenicone; Pedro Viola; Enzo Sequeira y Dr. Rubén Caprio, encontrándose presente el Señor Veedor del Ministerio de Trabajo Dr. Oscar Andrés Montone.

Vencido el plazo legal para la presentación de listas esta Junta Electoral ha recibido para ser sometida a su consideración y eventual oficialización únicamente la Lista Azul y Blanca auspiciada por la Agrupación Unidad y Renovación.

En consecuencia se torna necesario evaluar y considerar si la lista presentada cumplimenta los recaudos determinados por la Ley 23.071, el Decreto 2.504/84 reglamentario de la citada norma legal, y las disposiciones estatutarias que resulten aplicables.

Efectuado un exhaustivo análisis de los términos de la presentación y de la documentación que a ella se agrega, es dable formular las siguientes consideraciones:

1°) La Lista Azul y Blanca ha sido presentada con firma de apoderado ante la Junta Electoral, haciendo constar, nombres, apellidos, número y clase de documento de identidad, lugar de trabajo, firma y cargo de cada uno de los candidatos que postula (conforme Art. 14, 1er. apartado Ley 23.071 y Art. 7° Decreto 2.504/84).

2°) La presentación se ha efectuado dentro del plazo establecido por la Ley (Art. 14 - 2° apartado Ley 23.071).

3°) Asimismo cuenta con el patrocinio de 16.401 auspiciantes, cantidad que excede con largueza el requerimiento legal, habiendo consignado los datos de los mismos (Art. 14 - apartado 3 Ley 23.071).

4°) También el apoderado, los candidatos y los patrocinantes han expresado por escrito su aceptación y conformidad con el procedimiento electoral normado por la Ley 23.071 en cuanto modifica las disposiciones contenidas en el estatuto respectivo (Art. 14 - apartado 5° Ley 23.071).

5°) En el escrito de presentación el Señor Apoderado de la Lista Azul y Blanca ha constituido domicilio especial cumpliendo con el requisito determinado por el Art. 14 in-fine de la Ley 23.071.

Habida cuenta de lo expuesto, la Junta Electoral Nacional de U.P.C.N. en uso de sus propias atribuciones

RESUELVE:

PRIMERO: OFICIALIZAR LA LISTA AZUL Y BLANCA auspiciada por la Agrupación Unidad y Renovación a los fines de su participación en las elecciones convocadas para el día cuatro de Octubre de 1984 en virtud de haberse cumplimentado con los recaudos legales y estatutarios pertinentes (Art. 15 Ley 23.071 apartado 2°).

SEGUNDO: Requerir del Señor Apoderado de la Lista Oficializada la designación de un representante para integrar la Junta Electoral (Art. 15 apartado 3° Ley 23.071).

TERCERO: Notificar personalmente al Señor Apoderado de la Lista Azul y Blanca la resolución precedente.

CUARTO: Dar la más amplia difusión a lo resuelto a través de su publicación en los medios de difusión.

HECTOR ARMANDO DOMENICONE — PEDRO VIOLA — ENZO SEQUEIRA
PAULINO MALDONADO — DR. OSCAR MONTONE, Veedor Electoral — RUBEN CAPRIO

LOS BANCARIOS BUSCAN

Zanola: Volveremos a Trabajar en el Congreso Para Lograr el Rechazo a la Posición Oficial

El secretario general de la Asociación Bancaria, Juan José Zanola, en declaraciones formuladas este mediodía, afirmó que "vamos a volver a trabajar en la Cámara de Diputados para lograr que los legisladores ratifiquen la posisición votada originariamente por unanimidad, y que rechacen el veto". Asimismo, en relación con la situación planteada por la ley de estabilidad, dijo que "es un traspié y significa un nuevo motivo para seguir bregando, para lograr que el gremio bancario y de seguros tenga una norma que el presidente ha considerado equivocada para el momento". Añadió que tal consideración "fue un gran error de Alfonsín". Zanola expresó también que "responsabilizará al presidente por los posibles daños que se le causen de ahora en más al trabajador bancario".

Por su parte, el secretario de organización del gremio, Jesús Fernando Angioi, enfatizó que "la entidad se siente defraudada por la decisión gubernamental".

● **EL VETO DEL P.E.**

El PEN devolvió ayer a la Cámara de Diputados a la ley 25.080 de estabilidad bancaria sin promulgar, solicitando un nuevo estudio de por lo menos cuatro artículos, negándose oficialmente que se trate de un veto presidencial.

El gobierno considera que las especificaciones de esos artículos —2°, 3°, 7° y 10°— "reimplantan un régimen de estabilidad absoluta" que fue dejado sin efecto por el gobierno militar de 1970, y que, sin embargo "no fue reinstaurado durante el posterior gobierno constitucional".

La decisión del presidente Raúl Alfonsín le fue comunicada por el ministro del Interior, Antonio Troccoli, al secretario general de la Asociación Bancaria, Juan José Zanola, quien dijo sentirse "defraudado" por la medida a la que calificó de "grave error del gobierno".

Zanola informó que el gobierno, según le dijo Troccoli, "ha decidido vetar la esencia de la ley que es la estabilidad".

"Tróccoli —apuntó— nos dijo que los argumentos para el veto son de oportunidad política y nosotros les hemos manifestado que no hay mejor oportunidad que bajo un gobierno democrático para restablecer una conquista que había sido cercenada por la dictadura militar".

Zanola calificó el veto como "un triunfo de las cámaras empresarias sobre los trabajadores" y dijo que "Alfonsín se sometió a las presiones de la Unión Industrial, de la Cámara de Comercio y de las entidades financieras".

● **BENEFICIOS**

El Poder Ejecutivo anunció su decisión de no promulgar la ley cuando faltaban horas para el vencimiento del plazo de diez días que tuvo para hacerlo desde que la norma ingresó a la Casa Rosada el 29 de agosto último, luego de ser sancionada por unanimidad en ambas cámaras del Congreso.

El mensaje enviado al parlamento dice que "no parece precedente reinstaurar por vía legal disposiciones convencionales que entrañen beneficios diferenciales con respecto a otros sectores de trabajadores por ser ello, en todo caso, materia propia de la negociación entre partes".

Puntualiza en su parte inicial que "años de ciego y soberbio autoritarismo han afectado cuando no desquiciado todos los órdenes de la vida nacional y, consecuentemente, todos los sectores de la sociedad —con excepción de una íntima minoría de privilegiados— se han visto en mayor o menor medida perjudicados en sus intereses, frustradas sus legítimas aspiraciones de progreso, retrogradados en sus niveles de ingresos y de bienestar".

Añade que "ahora, reconquistado el estado de derecho y el libre juego de las instituciones democráticas, cada sector aspira a recuperar las posiciones perdidas".

Subraya el mensaje que con la sanción de la ley por parte del Congreso "se ha vuelto a un régimen que —con variantes— rigió en otras épocas para estos trabajadores (bancarios y seguros) y se han consagrado para ellos, además, otros tratamientos especiales".

Tras recordar sus facultades colegislativas previstas en la Constitución, el mensaje del PEN señala que "en el caso se trata de colegislar teniendo presente que el país ha perdido, en los últimos diez años, una quinta parte de su riqueza".

"Este empobrecimiento —agrega— que debe ser reconocido por la Nación y asumido por el Gobierno como condición para la unión nacional, descalifica toda apelación automática a derechos históricos y establece límites muy estrechos para la actividad económica y los beneficios sectoriales".

Puntualiza que por las consideraciones expuestas "el PEN observa en particular los artículos de la ley sancionada números 2 inciso a, 3, 7, 10 y concordantes, en cuanto reimplantan un régimen de estabilidad absoluta que, dejado sin efecto en el año 1970, si bien por un gobierno de facto, no fue sin embargo reinstaurado durante el posterior gobierno constitucional".

Añade que se observan asimismo los artículos 11, 13 y 14 de la ley, por cuanto "implantan un régimen desigual respecto del común de los trabajadores en iguales circunstancias".

Señala por último que "No obstante la distinta valoración que nos merece el estatuto que vuestra honorabilidad ha sancionado, las razones precedentemente expuestas muestran que el Poder Ejecutivo, al igual que el Poder Legislativo, están empeñados en el logro de un perfeccionamiento de la legislación laboral, en miras a una tutela cada vez mayor de los trabajadores".

BENEFICIOS CUESTIONADOS

Las objeciones del Poder Ejecutivo a la ley de estabilidad bancaria son las mismas que fueran oportunamente planteadas en forma pública por diversas entidades empresarias, bajo el común concepto que las normas impugnadas constituían "privilegios" a los trabajadores.

En primer lugar, los embates se dirigieron principalmente contra el principio de que la estabilidad, que debía extenderse hasta que el trabajador estuviese en condiciones de jubilarse, con la obligación patronal de pagarle los sueldos hasta la fecha en caso de despido injustificado.

Otros cuestionamientos se dirgieron contra la sustanciación de un sumario administrativo previo al despido, que debía resolverse en un plazo de sesenta días; contra la fijación del horario de siete horas y media diarias y treinta y siete horas y media semanales, de lunes a viernes y en forma corrida; y la reinstalación del empleado y reparaciones en casos de despidos sin causa.

El gobierno no observó, en cambio, los artículos que disponen que los empleados no podrán ser trasladados del lugar donde prestan servicios sin su consentimiento.

EN EL CONGRESO

Ecos de la Decisión Presidencial

El diputado justicialista **Miguel Unamuno** calificó de "desafortunada" la decisión del Poder Ejecutivo de vetar la ley de estabilidad bancaria y seguros.

Unamuno dijo que "éste es el primer veto que se produce desde el restablecimiento de la democracia y se hace lesionando intereses legítimos de un amplio sector.

El diputado peronista, quien tuvo actuación gremial en el gremio bancario agregó que a su entender el veto "habla de un condicionamiento del FMI".

Por su parte el diputado radical **Roberto Sammartino** afirmó que el Presidente de la Nación, Raúl Alfonsín, actuó "en uso de las facultades constitucionales".

Señaló que el tema será girado a la Comisión de Legislación del Trabajo "y allí lo vamos a analizar en la semana entrante, vamos a tener opinión del tema.

A la vez, el senador **Gabriel Feris**, autonomista de Corrientes, si bien dijo no conocía aún los aspectos del veto expresó que creía que "la decisión del Poder Ejecutivo no afectará al bienestar de los trabajadores bancarios y del seguro".

Recordó que cuando se trató el tema en el Senado éste contenía puntos que "podrían ser riesgosos por las indemnizaciones para la estabilidad de las entidades financieras y de las empresas de seguro".

SE CREO POR DECRETO UNA COMISION DE "DEFENSA Y PROMOCION DEL TRABAJO"

En la víspera, mediante el decreto 2.848, el presidente Raúl Alfonsín creó la Comisión de Defensa y Promoción del Trabajo,que se encargará de **"aconsejar al Poder Ejecutivo las reformas e innovaciones en la legislación que sean necesarias para la protección y promoción de los trabajadores ante el despido arbitrario"**. El organismo será presidido por el ministro de Trabajo, Juan Manuel Casella y tendrá sesenta días para expedirse sobre el objetivo encomendado a partir de ayer.

La Comisión **"deberá prestar particular atención a la necesidad de establecer un sistema de previsión o seguros que permita asistir a los dependientes hasta la obtención de un nuevo empleo y facilitarle el ejercicio de sus derechos indemnizatorios ante despidos incausados o en los casos de quiebras o concursos".**

También deberá **"proponer un nuevo régimen de cobertura para los trabajadores que pierdan su empleo en razón de cambios económicos o tecnológicos".**

Tendrá la misión de **"proyectar un sistema de entrenamiento y formación continua tanto para los trabajadores que se encuentren en situación de desempleo como para aquellos que deseen mejorar su capacitación".**

Tendrá que **"propiciar mecanismos eficaces para asistir técnica y económicamente a los trabajadores que busquen nuevos empleos inclusive cuando ello implique cambio en el lugar de residencia".**

El organismo tendrá que analizar el diseño de **"un sistema de asistencia de todo tipo, para los trabajadores en relación de dependencia, sean o no desempleados, que aspiren a crear sus propias empresas".**

Se expresa en otro párrafo que la comisión **"llamará a la consulta a los representantes de las organizaciones de las empresas y de los trabajadores y a los especialistas cuya opinión estime conveniente, en tanto corresponderá al titular de la comisión dictar las normas reglamentarias que correspondieran".**

Se señala que **"es de impostergable equidad desterrar la práctica condenable del despido arbitrario, penalizando eficazmente tales conductas".**

Añade que **"el actual estado de la legislación laboral argentina muestra falencias graves en la protección para los trabajadores".**

Por último, la comisión deberá "diseñar un sistema de asistencia de todo tipo para los trabajadores en relación de dependencia, sean o no desempleados, que aspiren a crear sus propias empresas" y propiciar mecanismos para aquellos que busquen nuevos empleos, inclusive con cambio de residencia.

CIERRE DE MERCADOS: LOS CHANGADORES HARAN PARO POR TIEMPO INDETERMINADO

Los changadores de 23 mercados de Capital Federal y el Gran Buenos Aires que cerrarán ante el anuncio oficial de la apertura del Mercado Central de Buenos Aires, dispusieron un paro de actividades por tiempo indeterminado a partir de mañana, informaron dirigentes del sector.

Los changadores dijeron que "ante la insistencia del Gobierno en poner en marcha el proyecto demencial del Mercado Unico Central, que traerá aparejada la desocupación de más de 20 mil trabajadores del gremio y que por efecto multiplicador puede hacer llegar la cifra a cantidades imprevisibles" se vieron en la obligación de decretar el paro y efectuar una movilización a Plaza de Mayo.

Por otra parte, la Comisión de Cámaras, Asociaciones y Entidades Frutihorticolas de la República Argentina resolvieron por unanimidad comenzar a partir de mañana "a expresar una protesta activa" contra la apertura del Mercado Central de Buenos Aires como único y obligatorio para toda la Capital Federal y el Gran Buenos Aires.

Las entidades, en un comunicado, convocan a todos los trabajadores de la actividad a "concentrarse a partir de las 16, del 14 de setiembre, frente a la Casa de Gobierno", oportunidad en que entregarán un petitorio al presidente Raúl Alfonsín.

Por otra parte la línea Capital de la Unión Cívica Radical admitió un comunicado ante el presidente Alfonsín por la situación creada con motivo del cierre del Mercado Spinetto y otros centros de abastecimientos que funcionan en Buenos Aires".

Finalmente, invita "a sus afiliados a la concentración que tendrá lugar el 14 de este mes a las 16 para entregar al presidente de la República estas consideraciones de un sector partidario".

● **APUBA**

La Asociación del Personal de la Universidad de Buenos Aires (APUBA) realizará mañana, a las 10, en el Aula Magna de la Facultad de Medicina, una asamblea general extraordinaria para considerar el informe sobre las gestiones realizadas para la aprobación del escalafón del sector.

Asimismo, se evaluará lo acordado entre el Ministerio de Educación y Justicia de la Nación y la Federación Argentina de Trabajadores de Universidades Nacionales, respecto del problema mencionado y a las pautas salariales establecidas.

MUNICIPALES

82 y 75 Móviles a sus Pasivos

La Unión de Agrupaciones Municipales - Lista Celeste, que lidera Vitiliano Perticone, reiteró su reclamo del 82 y el 75% móviles para jubilados y pensionados de la comuna metropolitana y adelantó que con tal objetivo ha solicitado una audiencia al presidente de la Nación, Raúl Alfonsín.

El nucleamiento celebró una asamblea en el cual Perticone reseñó las gestiones que se han venido realizando para "corregir el despojo de la dictadura militar a los pasivos municipales", destacando las conversaciones mantenidas con el intendente Julio César Saguier.

● **UNA LARGA LUCHA**

El dirigente puso énfasis en recordar que "nuestra lucha por la reimplantación del 82 y el 75% móviles ya lleva ocho meses" y que el Concejo Deliberante no ha dado su aprobación al proyecto.

Tras el informe de Perticone, la asamblea aprobó todo lo actuado y resolvió reiterar el "justo reclamo" para lo cual se solicitó una "urgente audiencia con el presidente de la Nación, Raúl Alfonsín".

APOYO POR LEY VETADA

SMATA: A LOS PAROS SIGUE MANIFESTACION DE REPUDIO

Mañana, viernes, y el lunes, los trabajadores mecánicos realizarán paros de una hora por turno de labor, como manera de exteriorizar su repudio a recientes despidos y ante la amenaza de suspensión de operarios en distintas plantas fabriles.

Estos paros de una hora serán seguido el miércoles de la semana próxima, a las 10.30, por una movilización y manifestación que llegará hasta la sede central del Sindicato de Mecánicos (SMATA), en esta capital.

Concretamente, las medidas de fuerza fueron dispuestas con carácter de repudio a la actitud de la Empresa Deutz Argentina de despedir a 63 de sus operarios, y para protestar por las amenazas de suspensiones por parte de Ford, Mercedes Benz y otras terminales, informó Raúl Amín, uno de los cuatro secretarios generales de SMATA.

Durante el plenario, que contó con la participación de cerca de 2.000 personas, se analizarán distintas variantes de lucha para expresar la solidaridad del gremio con los despedidos de Deutz, pero finalmente se optó por las medidas descriptas.

Participaron, además de Amín, otros dos de los cuatro secretarios generales, Roque Di Caprio (Mar del Plata) y Fernando Muñz (San Juan), mientras que el restante, Rubén Cardozo, estuvo representado por Delfino Pérez (FAE).

Jorge Castro, de la Lista Azul y Blanca y delegado de Fordo, denunció que esa empresa amenazó con suspender a su personal el viernes y posiblemente el lunes próximo, "con el argumento de que le iban a faltar insumos por el anunciado paro metalúrgico.

Castro afirmó que se trataba de "una maniobra" de Ford, y aunque aclaró que la empresa ofrecía pagar los salarios durante las suspensiones, destacó que "primero empiezan suspendiendo y pagando el ciento por ciento, y luego terminan suspendiendo sin pagar nada".

En el gremio de trabajadores mecánicos la situación se ha ido poniendo gradualmente más tensa, como directa consecuencia de los despidos y suspensiones que se mencionan. Ha trascendido que si no se llega a una solución del problema con las empresas de la industria, el gremio acordará otras medidas de fuerza, que podrían llegar a un cese general de actividades, en todo el país.

"No es posible —señaló un vocero sindical— hablar y hablar, para después asistir a que lo conversado entre las partes carezca de valor, porque las empresas hacen lo que quieren o les parece más adecuado.

OFERTA SALARIAL SUSPENDE LA HUELGA DE METALURGICOS

La Unión Obrera Metalúrgica suspendió anoche el paro de 48 horas que había anunciado para hoy y mañana, al recibir una oferta de mejoras salariales del sector empresario que **"sin satisfacer nuestras expectativas significa un avance en las negociaciones"**, según informó Luis Guerrero, secretario adjunto de la Comisión Transitoria de la UOM.

La propuesta fue formulada por escrito por el sector empresario al término de una agotadora jornada de negociaciones que se desarrollaron ante el secretario de Trabajo, Roberto Bigatti.

Las cifras de la proposición empresaria no fueron reveladas porque deben ser previamente consideradas por el Consejo Directivo que se reunirá mañana en esta Capital. De todos modos, Guerrero enfatizó que la solución ofrecida **"no es lo ideal"**.

Mañana a las 10, en la mencionada reunión del Consejo Directivo los metalúrgicos tendrán ocasión de considerar la oferta y fijar posiblemente la fecha de las elecciones en el gremio, que tentativamente fueron ubicadas alrededor del 19 de noviembre.

Al dejar en suspenso la medida de fuerza, la UOM destacó que **"la patronal revió su tozuda intransigencia que puso al gremio en la obligación de recurrir a medidas de acción directa tras el objetivo de una imprescindible recomposición salarial"**.

La declaración expresa que la oferta, **"sin satisfacer nuestras expectativas, significa un avance en las negociaciones que se mantienen"**. Agrega que **"asimismo, los empresarios se han comprometido a considerar otros puntos no contemplados en su presentación y exigidos por la organización"**, que se referían a la **"apertura"** entre las escalas salariales y el pago del día 7 de setiembre, Día del Metalúrgico, sin concurrencia a las tareas.

La UOM tuvo en cuenta **"la vocación de paz que anima a los afiliados y dirigentes de la institución y a fin de evitar perjuicios irreparables para dejar en suspenso el paro"**, destaca el documento.

Se agradeció también **"la solidaridad, conciencia y responsabilidad puestas de manifiesto por los trabajadores metalúrgicos en esta emergencia"** y que **"estamos seguros se repetirá en caso de ser necesario.**

El paro de 48 horas dejado en suspenso por la UOM iba a constituir la culminación de un plan de lucha que comenzó con ocho días de paros de media hora por cada hora efectiva de trabajo que había terminado ayer.

HAY 35.000 OBREROS DE FRIGORIFICOS PARALIZADOS: DENUNCIAS DEL GREMIO

SAN LUIS, 12 (De nuestro corresponsal).— El secretario del gremio de los trabajadores de frigoríficos, **Rubén Nicotra**, afirmó en esta ciudad que la situación del sector "es tan angustiosa, que de los 50.000 operarios dedicados a esta actividad en el país, en este momento solo trabajan 15.000".

Agregó que de esos 15.000, la mayoría apenas tiene garantizadas unas 70 horas mensuales de trabajo.

El sindicalista opinó que la situación es consecuencia de la "desacertada política de comercio exterior" del gobierno ya que "los frigoríficos pierden 20 centavos de dólar por kilo" de carne cuando exportan.

● CURUZU CUATIA

CURUZU CUATIA, 13 (De nuestro corresponsal).— Continúa la ocupación del frigorífico - matadero de esta ciudad del sudeste correntino —que se iniciara ayer— por la casi totalidad de los operarios, en reclamo de estabilidad y seguridad laboral.

Los 380 empleados permanecen en las instalaciones manifestando su protesta, en tanto siguen a la espera de acuerdos o soluciones inmediatas para el problema planteado.

Los delegados del personal efectuaron en la víspera planteos ante la delegación regional del Ministerio de Trabajo, por lo que aguardan respuestas "satisfactorias", según manifestaron.

En las últimas horas el abastecimiento de carne vacuna disminuyó sensiblemente en el área de influencia del frigorífico, y se reducirá aún más de continuar la medida de fuerza.

INTERVENCION AL INSTITUTO AGOTE

Por resolución del secretario de Desarrollo Humano y Familia, Enrique De Vedia, fue intervenido hoy el Instituto de Menores "Dr. Luis Agote", designándose al frente del mismo a Eduardo Crespo, en reemplazo del ex director Ernesto Gallano.

En los considerandos de la medida se señala que ante los recientes acontecimientos registrados en el establecimiento, que son de dominio público, se hace necesaria su intervención a fin de elaborar un sumario disciplinario administrativo que permita deslindar responsabilidades.

PLANTEA LA CGT EXIGENCIAS BASICAS PARA EL LOGRO DE UNA CONCERTACION

La CGT planteó como bases de una política que asegure el aumento del salario real, el "crecimiento sostenido de la economía", la participación del "movimiento obrero organizado", la "eliminación del poder monopólico interno para la fijación de precios" y y una "política fiscal distributiva".

En el documento presentado por la central obrera en el marco de la concertación se reclama, asimismo, "la abolición en el más breve plazo de todos los régimenes especiales de privilegio que tienen ciertas empresas del sector público".

También se propicia la eliminación "de todos los regímenes especiales de jubilación vigentes, como el de los secretarios de Estado, judiciales, militares, Poder Legislativo y otros".

En el texto, titulado "Observaciones al documento de concertación", se advierte que "la reactivación económica por si solo no garantiza un crecimiento económico capaz de asegurar incrementos del salario real a ritmo sostenido perdurable".

El análisis de la CGT —aparentemente elaborado por el equipo de economistas que encabeza Alfredo Gómez Morales— formula algunas críticas a las pautas dadas por el Gobierno para la concertación, puntualiza que "no existen objeciones" respecto de la política agropecuaria y formula numerosos interrogantes sobre aspectos específicos.

En cuanto a la deuda externa, sostiene que "el objetivo central debe ser el de conseguir un período de gracia lo más prolongado que sea posible".

La central obrera discrepa con la afirmación oficial en el sentido de que "el objetivo central de la renegociación de la deuda externa es el de reducir la sobretasa".

En la primera parte del texto, dedicada a la política salarial, se insiste en que "el crecimiento económico solo es posible a partir del reconocimiento y precisa indentificación de los agudos desequilibrios estructurales que aquejan a la economía.

"Hasta tanto no se sienten la bases definitivas para eliminar las trabas estructurales —expresa la CGT— hablar de recimiento económico y elevación del salario real resultará utópico".

Opina, luego, la central obrera, que "del documento preparado por el gobierno para una eventual concertación no surge con nitidez la imperiosa necesidad que tiene el país de efectivizar una reasignación sectorial de sus recursos, en favor de aquellos sectores productivos que se caracterizan por sus elevados y crecientes niveles de productividad (agricultura, industria, energía, ganadería y minería).

AUMENTO PARA LOS DOCENTES

A partir de este mes, los docentes dependientes del Ministerio de Educación y Justicia, volverán a cobrar las bonificaciones por antigüedad sobre el total del volumen de sus sueldos básicos.

"Esto sucederá porque el total de los sueldos vuelve a ser calculado en valor-índice, incluyendo los aumentos concedidos por el gobierno nacional, a la administración pública, que se consideraban monto fijo", anticipó el secretario de Educación, Bernardo Solá, a Noticias Argentinas.

Dijo, también, que "para ello fue necesario el estudio de una comisión integrada por funcionarios de la Secretaría de Coordinación Educativa, Cultural y Científica, y de la subsecretaría de la Actividad Docente".

"Con respecto a la posibilidad de la equiparación de sueldo docente en todo el país, no puedo hacer apreciaciones porque, en definitiva, dependerá de la decisión política de cada una de las jurisdicciones escolares" comentó Solá.

Añadió que "la complejidad de las condiciones presupuestarias y de la composición de los sueldos docentes, ha demorado la convención

SINDICATO DE TRABAJADORES VALIJEROS, TALABARTEROS Y ARTICULOS DE VIAJE
(S.T.V.T.A.V.)
CAMPICHUELO 1140 - CAPITAL FEDERAL
PERSONERIA GREMIAL Nº 324

La COMISION DIRECTIVA, en su reunión de fecha 3 de Agosto de 1984, de acuerdo a lo establecido en los Artículos Nº 1º y Nº 3º de la LEY 23071 y conforme a lo determinado por el ARTICULO Nº 11 inciso b); ARTICULO 12º y ARTICULO 13º de los ESTATUTOS SOCIALES en vigencia, RESUELVE:

1º) Convocar a ASAMBLEA GENERAL EXTRAORDINARIA el día 14 de Setiembre de 1984, en la Sede Sindical, a las 18 Horas, a fin de elegir la COMISION ELECTORAL.
2º) CONVOCAR A ELECCIONES GENERALES DE AUTORIDADES DEL GREMIO para el día 16 DE NOVIEMBRE de 1984. El Plazo para presentación de las Listas para participar en los Comicios vence el día 17 de OCTUBRE de 1984 a las 19.30 HORAS. (ARTICULO 14º LEY 23071).
3º) Optar por el MINISTERIO DE TRABAJO DE LA NACION para que controle el acto electoral de acuerdo a lo expresado en el ARTICULO 2º DE LA LEY Nº 23071.

BUENOS AIRES, Agosto 30 de 1984

MANUEL SALMERON — SECRETARIO ADJUNTO
LUISA LEGUIZAMON DE NOVOSAD — SECRETARIO GENERAL

TV COLOR
Ctdo. $a 49.900.-
Téngalo en 48 Cuotas fijas de: $a 2.400.-
int. a venc. 67% t/financ. $a 115.200
Av. VALENTIN ALSINA 3676
V. Alsina 6 cuadras del puente

Para que todo siga siendo Perkins
Repuestos legítimos
Perkins
El motor que supera al tiempo
Consulte ya con su Concesionario Oficial o al Centro de Información PERKINS (CEPA)
Moreno 584 - Piso 11 - Tel.: 30-4445/4171/4666. Fábrica: Tel. 97-2650/2522/2553 - Pcia. de Córdoba.

Un Juez Ordenó a Diputados que Retenga la Documentación

RESPALDA EL CONGRESO

Las dos Cámaras del Congreso Nacional aprobaron "todo lo actuado" por la comisión investigadora que se abocó a la consideración del "Caso Italo", en tanto Diputados señaló su repudio al atentado perpetrado recientemente contra el miembro de ese cuerpo, Héctor Basualdo. Los proyectos, que se concretaron en esa decisión de apoyo, fueron acordados por los senadores y diputados de las dos bancadas mayoritarias.

Por su parte, el juez federal Carlos Olivieri, en contraposición con la medida dispuesta por otro juez, el doctor Néstor Blondi, ordenó a la Cámara de Diputados que retenga la documentación que secuestró la comisión parlamentaria investigadora en el estudio del doctor Guillermo Walter Klein, íntimo colaborador del ex ministro de Economía José Alfredo Martínez de Hoz, durante el régimen militar que concluyó con las elecciones nacionales. De esta manera, los legisladores proseguirán en forma activa sus investigaciones, que tienden fundamentalmente a esclarecer ante la opinión pública las maniobras delictuosas de los personeros de la "patria financiera", fijando además las pertinentes responsabilidades. Durante el "reinado" de Martínez de Hoz, el país sufrió gravísimos deterioros en su aparato de producción y se llegó a una deuda externa agobiante.

En lo que atañe al ex ministro Martínez de Hoz, a quien ya se señala como incurso en distintos actos ilícitos, no ha sido posible ubicarlo en España, donde se creía que estaba. Como es sabido, el diputado nacional Luis Santos Casale solicitó que se ordene su detención, para su traslado a Buenos Aires. Martínez de Hoz pudo viajar al exterior, no obstante estar involucrado en distintas causas, por una decisión del juez federal Del Castillo, quien jutificó su actitud diciendo que el ex ministro "va a volver".

En la Cámara de Diputados se reiteró, asimismo, un proyecto para integrar una comisión bicameral que, en el futuro, investigue "a fondo todos los turbios manejos de la patria financiera, que llevaron a la Nación a su actual estado de postración económico - financiera, con una deuda externa que además del delito que supone, se impulsó a fin de entregar el país a la voracidad extranjera".

Puntualiza que el proyecto de integrar una comisión bicameral data de abril de este año, por lo que consideró que "ahora urge que tenga plena vigencia".

El proyecto aprobado por el Congreso ratifica, como se señala precedentemente, todo lo actuado por la comisión parlamentaria investigadora, "por cuanto ha constituido el ejercicio razonable que las facultades de la Constitución acuerdan al cuerpo legislativo".

Se destaca "la solidaridad de las cámaras" con la tarea cumplida por los legisladores a cargo de la investigación del "Caso Italo" y se señala que la misma tiene por finalidad determinar las responsabilidades ante los hechos ilícitos que se cometieron entre el 24 de marzo de 1976 y el 10 de diciembre de 1983, es decir, durante el gobierno militar.

● EL JUEZ OLIVERI

En lo que atañe a la decisión del juez Oliveri de autorizar a la Cámara de Diputados para que retenga la documentación secuestrada en el estudio del doctor Klein, se ha señalado que el propósito de esa medida del magistrado es confirmar si entre dicha documentación se hallan papeles vinculados con una causa radicada en su juzgado desde 1977, sobre el "Caso Italo". "Esta documentación—dijo— no podrá ser devuelta hasta que yo la vea".

La decisión de Oliveri introduce un nuevo elemento en el ya controvertido trámite que está siguiendo el proceso iniciado con el allanamiento al estudio del ex secretario de Programación y Coordinación Económica, toda vez que el juez Blondi dictaminó que se remita a su despacho la documentación en poder de la comisión de diputados.

Según las fuentes consultadas, la inesperada intervención de Oliveri en el sonado caso tiene origen en una denuncia radicada en 1977 por el ex procurador general del Tesoro, Edgar Sá, quien desempeñó esas funciones en el último gobierno peronista.

El propio Sá confirmó la existencia de la denuncia, precisando que estuvo motivada "por un asalto que se hizo a mi

SE EXCUSA BASUALDO Y ALSOGARAY ACEPTA

Los diputados Alvaro Alsogaray y Héctor Basualdo dieron por concluida la cuestión del entredicho planteado entre ambos, al rectificar el legislador justicialista sus declaraciones en las que vinculó al representante de la UCD con el reciente atentado del que fue víctima.

Alsogaray planteó una cuestión de privilegio en la Cámara de Diputados, reseñando declaraciones de Basualdo en las que, además, lo señaló como responsable de haber hambreado al pueblo durante años".

En su descargo, Basualdo dijo que actuó bajo una presión emocional, producto del atentado que sufrió el lunes último, a la vez que explicó que las declaraciones de Alsogaray cuestionando las atribuciones de la comisión investigadora del caso Italo fueron coincidentes con "una campaña orquestada", impulsada desde la "patria financiera".

Basualdo afirmó que durante el allanamiento al estudio jurídico de Guillermo Klein, fustigaron ese operativo y "se ufanaron de ser afiliados a la Unión del Centro Democrático, lo que dio pie a que estableciera una vinculación de esas expresiones con las posteriores formuladas por Alsogaray".

Tras las explicaciones de Basualdo, Alsogaray señaló que "yo no soy miembro de la patria financiera" y con énfasis interrogó: "¿A quién se le ocurre pensar que soy parte de la patria financiera?".

Las expresiones de Alsogaray provocaron fuertes carcajadas entre los diputados presentes en el recinto.

Alsogaray agregó que no tenía por qué "negar que soy ladrón o que estoy vinculado a tal o cual sector como pretende que lo haga el diputado Basualdo".

EXPLICA EL JUEZ POR QUE DEJO SALIR A M. DE HOZ

El juez Federal Miguel del Castillo, quien autorizó la salida del país del ex ministro de Economía, José Alfredo Martínez de Hoz, explicó hoy que, a su entender, "mientras no existan decretadas en un sumario penal medidas restrictivas de libertad respecto de un procesado, no existe impedimento alguno para salir del país".

El magistrado fue consultado esta mañana con respecto a la situación de Martínez de Hoz, quien se halla involucrado en las investigaciones que realiza diputados en torno al caso Italo.

Del Castillo confirmó expresando: "efectivamente, yo le autoricé al doctor Martínez de Hoz por un término de 35 días hábiles para viajar a Europa y a Estados Unidos, no es la primera vez que ocurre, es la cuarta vez que en la causa denominada austral, yo le autorizo a salir del país, en las tres oportunidades anteriores regresó y estimo que esta vez tammbién va a regresar".

Confirmó también que si no retorna habrá que proceder de acuerdo a la ley, pero explicó que "recabar su regreso (el de Martínez de Hoz), no lo estimamos necesario, porque la concesión para salir del país se confiere en virtud de que su presencia no es necesaria para el proceso".

"En este momento no es necesaria la presencia de Martínez de Hoz, porque no hay a su respecto ninguna medida ordenada y, por ese motivo, pudo salir. En el caso de que fuere necesario convocarlo se vería, pero para eso se atendería el lapso por el cual se le autorizó salir del país", prosiguió del Castillo para señalar por último que el ex ministro "no tiene ninguna obligación de presentarse a los consulados argentinos y sí comunicar su regreso".

EN ESPAÑA NO SABEN NADA

MADRID, 13 (EFE).— El total silencio envolvió ayer a la figura del presunto prófugo, ex ministro económico argentino, **José Alfredo Martínez de Hoz**, quien podría encontrarse en España.

El consejero de la embajada argentina en Madrid, **Guillermo Juárez**, dijo esta tarde a EFE que desconocía la posible presencia aquí del ex ministro.

Juárez añadió que la legación de su país en Madrid no ha recibido desde Buenos Aires órdenes relacionadas con Martínez de Hoz ni de que se gestione su detención.

El diario económico madrileño **"Cinco días"**, de donde surgió la información sobre **Martínez de Hoz**, dijo que Buenos Aires podría haber solicitado de la "Interpol", a partir del día 10, la detención del político.

La Dirección General de la Policía española no facilitó datos a últimas horas de esta tarde sobre la posible reclamación al considerar el caso "materia reservada por tratarse de un asunto de índole política".

Por su parte, un portavoz del Ministerio del Interior español afirmó que Argentina no había presentado requerimiento alguno relacionado con **José Alfredo Martínez de Hoz**.

El ex ministro del gobierno militar del general **Videla** podría encontrarse en Toledo, a 70 kilómetros al este de Madrid, entrevistándose con financieros privados españoles, según "Cinco días".

Un funcionario argentino recordó, *por su* **parte, que hace meses la fundación española "Ortega y Gasset" invitó a José Alfredo Martínez de Hoz a unas jornadas económicas que se desarrollaron también en Toledo.**

La presencia del ex ministro y de algunos de sus colaboradores provocó un **"escándalo en Argentina"**, según la fuente, porque las jornadas **"habían sido patrocinadas por el Ministerio español de Asuntos Exteriores".**

DAN A CONOCER UN INFORME SOBRE SITUACION MONETARIA Y BANCARIA

La base monetaria experimentó en agosto último un aumento del 10 por ciento, demostrativo de la decisión gubernamental, implícita en el programa de concertación, tendiente a "desacelerar las tasas de inflación a través de una contracción en la creación monetaria", afirmó un estudio privado.

El trabajo, difundido por el Instituto de Economía de la Universidad Argentina de la empresa, expresó que "ante una menor expansión secundaria de medios de pago asume especial importancia la evolución de la creación de dinero a través de la base monetaria y la influencia que sobre la misma ejercen los sectores externo y público.

"Sobre estos últimos —agregó— continuaría gravitando la tendencia decreciente a partir, por un lado, de los menores ingresos por exportaciones y los pagos de la deuda externa y, por otro, la disminución verificada en el déficit fiscal".

El informe indicó que "al respecto, existirían anticipos de este comportamiento durante el mes de agosto, en donde el sector externo se mostró netamente contractivo y el sector oficial redujo su tasa de expansión debido, entre otros (motivos), a la mayor recaudación impositiva y a la relativa disminución de los gastos salariales en relación a períodos anteriores".

Añadió que, "en líneas generales, se configura un proceso de creciente desmonetización del cual vale mencionar como indicador la evolución de los recursos monetarios en el mes de julio disminuyeron un 3,9 por ciento en términos reales, los cuales en el mes de agosto observarían un comportamiento aun más restrictivos de acuerdo con la política implementada en el período".

Esa política, según el informe, se caracterizó "por un uso intensivo de la colocación de "letras telefónicas" por parte del Banco Central de la República Argentina (BCRA) en las entidades financieras, comportamiento que obró neutralizando en parte los efectos derivados de la disminución de las tasas de efectivo mínimo estipuladas para dicho mes".

En cuanto a las perspectivas del programa en aplicación, se señaló que "las pautas del programa antiinflacionario anunciado" por el gobierno radical "denotarían un endurecimiento de la política monetaria, en este sentido, es de prever que en el corto plazo el nivel de liquidez continúe disminuyendo y que, consecuentemente, se incremente el costo del dinero".

El Instituto de Economía de la UADE opinó que "el logro del objetivo propuesto por el programa de gobierno dependerá de la confianza que éste genere y del comportamiento de variables extraeconómicos, que podrían actuar en forma contra puesta, y de los desfasajes temporales entre la implementación de la política monetaria y sus resultados sobre precios y expectativas".

REVELAN QUE HALLARON LA CABEZA DE EX MINISTRO

CORDOBA, 13 (De nuestro corresponsal).— El ex ministro del Interior, Hugo Miguel Vaca Narvaja, durante la gestión presidencial de Arturo Frondizi, secuestrado en marzo de 1976, habría sido decapitado y su cabeza encontrada en cercanías de un ramal ferroviario, a pocas cuadras del centro cordobés, según denunció la Comisión Nacional sobre Desaparición de Personas (CONADEP).

El hecho fue planteado por la "Comisión Sábato" a la justicia federal de esta ciudad, presentando como denunciantes a Agustín y Gonzalo Vaca Narvaja, hijos de la víctima, y a dos testigos, los hermanos Carlos Arturo y Hugo Ricardo Albrieu, quienes ratificaron en tribunales el testimonio recepcionado previamente por la CONADEP.

Pese al hermetismo que rodea a la investigación del caso, el matutino local "La Voz del Interior" reveló hoy que Carlos Albrieu habría encontrado la cabeza del ex titular de la cartera política durante la presidencia de Frondizi.

El testigo relató, según el diario, que en una mañana de marzo o abril de 1976, en las inmediaciones del ramal ferroviario que corre paralelo a la calle Liniers entre Roque Sáenz Peña y General Paz, descubrió una cabeza perteneciente a un hombre de aproximadamente 50 años o más, envuelta en una bolsa de polietileno.

Albrieu, que por ese entonces era estudiante de medicina, habría destacado que la cabeza se encontraba en avanzado estado de putrefacción, presentando una tonalidad marrón clara con zonas más oscuras, signo indicativo de que podía haber sido tratada con formol. Además de describir los rasgos del rostro, habría señalado que le faltaba un ojo.

Tras el descubrimiento se radicó la denuncia ante la seccional séptima de policía, de donde concurrió una comisión que sacó fotografías y reconoció el terreno, para luego y en presencia de numerosos vecinos, proceder a llevarse el envoltorio. Se señala que después del procedimiento ninguna de las personas que lo presenciaron, incluido Carlos Albrieu, fue citada a declarar.

Analizan un Proyecto Para Evitar el "Conflicto de Poderes"

A LA "COMISION ITALO"

estudio el 25 de mayo de 1977, en el cual me sustrajo un trabajo que realicé sobre el problema de la Italo".

Recordó que "como procurador general del Tesoro yo aconsejé al gobierno peronista considerar nulo el contrato que se suscribió en 1961, bajo la presidencia de Frondizi".

"La documentación que me secuestraron en 1977 —explicó luego— contenía estudios y trabajos que yo utilicé para elaborar ese dictamen, algo así como su fundamentación jurídica".

De acuerdo con las fuentes que proporcionaron la información, esa documentación había aparecido ahora en el estudio de Klein, lo que intentará corroborar Oliveri con la resolución dictada.

Consultado sobre este hecho, Sa afirmó "yo no puedo decir que dentro del estudio de Klein se encontrará el trabajo que yo había realizado, pero por lo visto el juez entiende que sería importante investigarlo".

Aclaró que "desde el '77 yo no activé nunca más la denuncia, por lo que supongo que el juez Oliveri actuó de oficio".

El magistrado Federal confirmó que esa causa se halla radicada desde el año indicado por el denunciante y que ante el rumbo que tomaron los últimos acontecimientos, dispuso la reapertura del sumario.

Al brindar su interpretación sobre el golpe militar de 1977 y sus consecuencias político - económicas, Sa indicó luego que "por primera vez en la historia del país un pronunciamiento militar derroca al procurador general del Tesoro".

"Después quedó claro cuál era el propósito de esa maniobra —añadió—, porque aparecen en el Ministerio de Economía todos los integrantes del directorio de la Italo, y ése es el nudo gordiano de todo este proceso, que ha agraviado la dignidad de los argentinos".

Esta mañana, en el Palacio de los Tribunales, se comentó que la decisión del juez Oliveri puede tener serias implicancias para Guillermo Walter Klein, dado que si se verifica que en su poder se hallaba documentación sustraída del estudio del doctor Edgar Sa, habría incurrido en un grave delito.

El juez hizo saber que mañana, viernes, a las 10, se hará presente en el Congreso de la Nación para examinar la documentación en cuestión, relacionada con las irregularidades determinadas por el transcurso de la empresa Italo al Estado.

Se consideraba que hasta tanto el juez Oliveri no cumpla su cometido, no se dará curso al pedido del juez Blondi, que había comunicado a la Cámara de Diputados que se le debía entregar la documentación hallada en el estudio de Klein. Trascendió que los documentos sustraídos en el estudio del doctor Edgar Sa se fundamentaban en un trabajo realizado sobre la Italo por el especialista en temas económico-financieros, Juan Pablo Oliver.

Las dos Cámaras del Congreso Nacional, por separado, trataron hoy un proyecto de ley elaborado por los senadores justicialistas Vicente Saadi y Julio Amdedo, que reglamenta expresamente las facultades constitucionales de las comisiones investigadoras parlamentarias y que está destinado a poner fin a la polémica doctrinaria planteada sobre el tema.

El tratamiento del proyecto es parte del acuerdo que alcanzaron ayer los legisladores radicales y peronistas de ambas cámaras para resolver el virtual conflicto de poderes planteado con la justicia.

La posición común fue lograda después de arduas negociaciones entre los dos bloques mayoritarios de ambas cámaras, que se prolongaron durante todo el día de ayer, con momentos de gran tensión que hicieron temer por el destino final del acuerdo buscado.

En el caso particular de los diputados, el proyecto incluye una respuesta a la intimación formulada or el juez Néstor Blondi, señalando la falta de jurisdicción de los magistrados para interferir en las acciones del Poder Legislativo.

El proyecto presentado por Saadi y Amoedo especifica que las comisiones investigadoras pueden practicar "allanamientos, revisión o secuestro de libros, documentos y papeles comerciales", según lo dispuesto por el Código de Procedimientos en lo Criminal para la Justicia Federal.

MENSAJES A PUGLIESE EXPRESANDO SU APOYO

SAN SALVADOR DE JUJUY, 13 (De nuestro corresponsal).— Legisladores provinciales del noroeste argentino (NOA), que intervienen en esta capital en las segundas jornadas legislativas, dirigieron sendos mensajes al presidente de la Comisión Investigadora del caso Italo, diputado Guillermo Tello Rosas (UCR - Capital), y al titular de la Cámara baja, Juan Carlos Pugliese, expresando "el total apoyo y solidaridad en la tarea de defender la dignidad y el patrimonio de la Nación".

En los mensajes enviados y difundidos en esta ciudad, los legisladores agregan que "hacemos público el unánime repudio a las declaraciones vertidas por un miembro de la Cámara de Diputados de la Nación, en manifiesta oposición a la acción esclarecedora emprendida". Concluye señalando: "Señor presidente, trabajar por la justicia y la verdad, no engendra dictaduras".

DISCURSO POLITICO DE NERI

El ministro de Salud y Acción Social Aldo Neri, puso de relieve aquí la recuperación del estado de derecho en el país y sostuvo que "es lo que nos da a los argentinos la garantía de que están protegidos", al tiempo que afirmó que "queremos terminar con el atropello, con los que hicieron justicia por sus propias manos". Neri pronunció un discurso de claro contenido político al poner en funciones al interventor del hospital nacional "Alejandro Posadas", Alfredo Vidal. "Hay algunas instituciones que han sido particularmente castigadas por la violencia y la arbitrariedad", expresó el funcionario, quien manifestó que "nuestra vocación es darnos entre todos la oportunidad de superar esas secuelas".

SE DECLARAN EN HUELGA, EN ROSARIO, CHOFERES DE MICROS

ROSARIO, 13 (De nuestro corresponsal).— A menos de 48 horas de aplicación de un reajuste tarifario del 18 por ciento en el servicio del transporte urbano de pasajeros —que elevó el precio del boleto único de 11 a 13 pesos— los conductores dispusieron un paro por 24 horas, a partir de la cero de mañana, "por incumplimiento empresarial en recomponer los salarios". Por su parte, los propietarios del servicio privado, nucleados en la Cámara de Empresarios del Transporte Urbano de Pasajeros (CETUP) amenazan cesar con la prestación del servicio, disconformes con el referido reajuste, aprobado por el concejo municipal. Al parecer, la decisión del paro es irreversible.

SUELDO RENUNCIO PORQUE SUS PROYECTOS SE PERDIERON EN MARAÑA BUROCRATICA

El dirigente demócrata cristiano Horacio Sueldo renunció a su cargo de asesor del gobierno para Asuntos Relacionados con el Menor y la Familia, porque ninguno de los proyectos de ley que elaboró, entre ellos unos sobre el divorcio y la Patria Potestad, llegó a manos del presidente Raúl Alfonsín, al parecer por razones burocráticas.

Sueldo, quien estaba trabajando como asesor ad honorem de la secretaría de Desarrollo Humano y Familia, explicó ayer que mientras los proyectos que elaboró eran demorados por razones burocráticas, el Poder Ejecutivo se quedaba sin presentar proyecto alguno cuando el tema era debatido en el Congreso.

El político expresó su esperanza de que no pase lo mismo en asuntos "de tal magnitud" como el de los desaparecidos, sobre el que el Gobierno recibirá próximamente el esperado informe de la Comisión Nacional sobre la Desaparición de Personas (CONADEP), presidida por el escritor Ernesto Sábato.

En una conferencia de prensa, Sueldo presentó un informe completo sobre los anteproyectos de ley que elaboró y dijo que ni siquiera sabe ahora dónde están, aunque está seguro de que no llegaron a la presidencia, y por lo tanto, tampoco al Congreso.

INFORMAN SOBRE SITUACION DE EMPRESAS EN PODER DEL ESTADO

El presidente Raúl Alfonsín recibirá en los próximos días el informe de la comisión encargada de analizar la situación de las empresas en manos del Estado, que propondrá en primer término la privatización del 8 ó 10 de ellas, informó una fuente oficial.

El vocero dijo que el informe tendrá una "propuesta operativa" para ir avanzando sobre el tema en el menor tiempo posible con el propósito de resolver la situación de unas cuarenta empresas que están en manos del Estado, total o parcialmente.

Señaló, además, que la entrega del informe obedece a un deseo del presidente, quien tiene interés en que se revuelva el asunto cuanto antes y está por ello "presionando a los miembros de la comisión".

El funcionario indicó que se comenzará con la propuesta de privatización de 8 ó 10 empresas ya que no se puede disponer de un número mayor porque hay muchos casos de situaciones litigiosas, que están en manos de la justicia o porque existen trabas en otra índole.

La fuente, por otra parte, se negó a precisar cuales serán las empresas a privatizar en razón de que "primero que nadie lo debe conocer el presidente Alfonsín.

● PRIVATIZACION INMEDIATA

Una información periodística señaló en los últimos días que la comisión recomendará a Alfonsín la privatización inmediata del complejo industrial Siam, de la empresa productora de Soda Solvay Alcalis de la Patonia y de la firma tucumana Textil Escalada.

La información menciona, además, entre las empresas de rápida privatización a la fábrica de vidrios Hurlingham, la de tocadiscos Winco, la compañía azucarera Conasa, la agencia de turismo Lagos del Sur (ex grupo Austral) y cuatro filiales que aún mantiene en el exterior la Corporación Argentina de Carnes (CAP).

Sindicato Gráfico Argentino
Pers. Gremial 1372 - Adherido a la CGT

ASAMBLEA GENERAL EXTRAORDINARIA DEL GREMIO GRAFICO

Designación de la Junta Electoral para elecciones en el gremio

VISTO:
Lo dispuesto en el Cap. IX, Arts. 45 y 47; Cap. XV, Art. 72, del Estatuto Social, y Ley 23.071;

CONSIDERANDO:
Que corresponde disponer el llamado a Asamblea General Extraordinaria, ajustándose a las disposiciones legales y estatutarias vigentes.

POR ELLO:

LA COMISION TRANSITORIA DEL SINDICATO GRAFICO ARGENTINO
Resuelve:

Convocar al gremio para el día 24 de setiembre de 1984, a las 17 horas, en la F.A.B., Castro Barros 75, Capital Federal, para tratar como único punto del ORDEN DEL DIA:

Designación de una Junta Electoral (compuesta de 13 miembros, uno por cada rama), a saber: **Tipografía, Composición Mecánica, Impresión Tipográfica, Offset, Flexografía, Formularios Continuos, Rotograbado, Fotograbado, Encuadernación, Oficios Varios, Tintas y Barnices, Empleados Administrativos y Fotocomposición y/o Composición en Frío y Armado.**

—Los trabajadores gráficos, a fin de disponer del tiempo necesario para concurrir a la Asamblea y volver a su trabajo en los respectivos turnos, harán cese de tareas desde las 16 hasta las 22 horas.

—Para poder ingresar a la Asamblea, será necesario presentar el carnet sindical en condiciones estatutarias.

NOTA: Sujeto a la aprobación del Ministerio de Trabajo y Seguridad Social de la Nación (Art. 4°, decreto N° 2504/84) se propiciará realizar el acto eleccionario el 7 de diciembre de 1984.

COMISION TRANSITORIA DEL SINDICATO GRAFICO ARGENTINO

OSCAR H. BERLINGO
Secretario de Prensa

EDGARDO A. CAMPANO
Secretario General

LIQUIDO A REVENDEDORES
Remeras estampadas.....$a 80.—
Shorts de fútbol color surt. $a 80.—
...y 100 artículos más.
Nuevo, moderno, sin fallas y sin mentiras
PAYSANDU 67 Cap.
alt. Rivadavia 5800
de 10 a 17 hs.
horario corrido

TENGA SU TV COLOR
Ctdo. $a 49.900.-
Hágalo Suyo en 48 Cuotas fijas de: $a 2.400.-
Int. a venc. 67% t/financ. $a 115.200
Sarmiento y Martínez de Hoz
Edificio Alianza Loc. 8
SAN MIGUEL (1 Cdra. Plaza)

TV COLOR
Ctdo. $a 49.900.-
Téngalo en 48 Cuotas fijas de:
$a 2.400.-
Int. a venc. 67% t/financ. $a 115.200
Uruguay 68 cap
A1c. Av de MAYO 1300

UNIVERSITARIAS

★ INSCRIPCIONES

Hoy finaliza la inscripción de aspirantes para ingresar en 1985 en la Universidad Nacional de Buenos Aires. Desde el pasado lunes hasta hoy inclusive se viene registrando a quienes no concurrieron en las fechas previstas de acuerdo a un orden preestablecido correspondiente a las iniciales de sus respectivos apellidos. Los interesados podrán presentarse en Corrientes 2038 en el horario de 8 a 20. Hoy vence indefectiblemente el plazo, por lo que no habrá nueva prórroga.

★ MOVILIZACION

Estudiantes de la Facultad de Ciencias Médicas de la Universidad de La Plata iniciarán una movilización a partir de hoy ante el riesgo de perder el año lectivo en razón de no haber rendido finales en término.

La movilización consistirá en una concentración del estudiantado en el hall central de esa casa de estudios en el horario de 9 a 17. La situación afecta a más de 300 jóvenes que se verían imposibilitados de seguir cursando en carácter de alumnos regulares, por lo que ya elevaron un petitorio a las autoridades académicas para que dispongan la prolongación de la condicionalidad desde julio, como estaba previsto, a marzo de 1985. Solicitaron también que el alcance de la medida sea extensivo a todo el alumnado en situación semejante.

★ INAUGURACION CENTRO

Fue inaugurado el Centro Cultural Ricardo Rojas, el que ya comenzó a funcionar en Corrientes 2038. Allí se desarrollarán conferencias y mesas redondas, además de muestras y otro tipo de actividades. Asistieron al acto inaugural el ministro de Educación y Justicia, doctor Carlos Alconada Aramburu y el rector de la UBA, doctor Francisco Delich. En esa instancia se presentaron la orquesta estable y el coro de la Universidad que dirigen los maestros Alberto Merezon y Oscar Castro, respectivamente.

★ DERECHO ESPACIAL

En la Facultad de Derecho y Ciencias Sociales de la UBA se dictará un curso de Derecho Espacial. El mismo estará a cargo del doctor Eduardo Basualdo Moine en colaboración con los profesores Juan José Tasso y Américo Serenelli. El programa comprende el estudio de las normas que integran la disciplina e incluye clases sobre tecnología espacial y ciencias económicas aplicadas a la actividad. Las clases se dictarán de lunes a viernes a la hora 20 en la sala del Consejo de la Facultad. Informes en la oficina de coordinación académica en el horario de 9.30 a 11.30 y de 16.30 a 18.

★ CONSTITUCION

A partir del próximo lunes y hasta el 16 de noviembre inclusive se desarrollará un curso destinado a alumnos ingresantes en el año 1984. El mismo versará sobre Estudio de la Constitución Nacional y se realizará en todas las unidades académicas con excepción de las facultades de Ciencias Jurídicas y Sociales, de Ciencias Económicas y de la Escuela Superior de Periodismo y Comunicación Social, así como también de la Facultad de Humanidades y Ciencias de la Educación. Las inscripciones se recepcionan hasta mañana viernes.

★ FRANJA MORADA

La agrupación Franja Morada triunfó nuevamente en otro de los actos eleccionarios que se desarrollaron en el interior del país. Efectivamente, en la Facultad de Ciencias Exactas de la Universidad de Córdoba, dicha agrupación resultó ganadora por un amplio margen de votos, sobre los demás grupos que se presentaron para la dirigencia estudiantil en el período 1984-1985.

★ EN SERVICIO SOCIAL

También en la Escuela Superior de Servicio Social de la Universidad de La Plata se cumplió el acto eleccionario, resultando ganadora para el período 1984-1985 la agrupación participativa "Independiente", la que obtuvo el 74% de los votos sobre la agrupación independiente "Tupac Amaru" que llevó el 25 por ciento del total del estudiantado.

★ PERIODISTAS EN CIENCIAS

La Academia Argentina de Periodistas en Ciencias que preside el doctor Manuel Rey Millares realizará la sesión inaugural de sus actividades el jueves 20 del corriente a la hora 18.30 en la sede de la Academia Nacional de Medicina, sita en Las Heras 3092. Durante el transcurso de la reunión se rendirá homenaje al doctor Bernardo Housay, se entregarán diplomas a los académicos fundadores, en tanto que las autoridades recibirán el libro "Retratos iluminados" del doctor Osvaldo Loudet, fallecido el año anterior y que fuera primer presidente de la institución.

★ NUEVO LOCAL

La Universidad Argentina de la Empresa (UADE) inaugurará el 26 del corriente mes el nuevo edificio de la Facultad de Ciencias de la Administración. El nuevo local que será habilitado a partir de esa fecha se levanta en Lima 735/61. El acto académico previsto para esa oportunidad será presidido por el rector de esa casa de estudios, doctor Angel Daniel Vergara del Carril.

★ EN INGENIERIA

En el Centro de Graduados de la Facultad de Ingeniería de la Universidad de Buenos Aires, se inició la elección de autoridades de la entidad. Los comicios proseguirán hasta mañana viernes en el horario de 17 a 20 en la Facultad de Ingeniería, sita en Paseo Colón 850.

PIRATAS EN EL PARANA

Delincuentes que Viajaban en Canoa Asaltan una Embarcación

El patrón y los cuatro tripulantes de una embarcación que aprovisionaba comercios en la zona del delta fueron asaltados por tres desconocidos en plena navegación llevándose los malvivientes un botín de unos dos millones de pesos en dinero y mercaderías, informó la Prefectura Naval Argentina.

El asalto, de un tipo que no registra antecedentes en la Argentina, fue cometido contra el patrón y los cuatro tripulantes del buque Don Humberto cuando la nave se encontraba navegando a la altura del río Paraná y el Canal Honda, en jurisdicción del Tigre.

● EL ASALTO

En esa ocasión tres desconocidos que utilizaban una canoa les hicieron señas para que detuvieran la navegación, lo que hizo el patrón del Don Humberto, Humberto Oscar Pangrazzi, pensando que se trataba de gente que deseaba comprar cigarrillos u otros de los elementos que llevaba a bordo.

Una vez sobre el Don Humberto los desconocidos extrajeron armas de fuego con las que hicieron disparos intimidatorios y obligaron a los cinco tripulantes a arrojarse de bruces sobre la cubierta donde fueron amordazados y tapados con frazadas para disminuir la situación si pasaba otra nave por el lugar. Ya dueños de la situación, los "piratas del río" cargaron en su canoa doscientos atados de cigarrillos, dos máquinas manuales de calcular y varias electrónicas, así como también cheques por 700.000 pesos y dinero en efectivo que llevaban las víctimas y huyeron en su bote, no sin antes romper los caños que llevaban el combustible al motor del Don Humberto.

Una vez reparada esa avería los asaltados continuaron la navegación hasta un puesto de la Prefectura Naval donde realizaron la correspondiente denuncia. A partir de ese momento la Prefectura comenzó patrullajes con distintas embarcaciones en busca de los malvivientes, pero sin resultados.

POR BAJOS SUELDOS CADA VEZ HAY MENOS MILITARES

En las maniobras del Ejercito realizadas en los últimos días quedó en evidencia la preocupación manifestada en la Escuela de Suboficiales Sargento Cabral que hasta el momento registra un ingreso inferior a 500 aspirantes sobre 1.200 vacantes para 1985.

Asimismo en charlas con oficiales del Ejército quedó en evidencia que la fuerza carece de material de combate y del abastecimiento adecuado, situación que pone en peligro su capacidad operacional en caso de guerra, así como que se registra una pronunciada deserción de personal calificado por los bajos sueldos que se pagan en la actualidad.

Las carencias quedaron en evidencia durante la realización de ejercicios militares en Campo de Mayo, donde se comprobó que se carece de visores nocturnos, esenciales para el combate como quedó demostrado en la guerra de Malvinas, de combustible para los helicópteros y de elementos modernos para la acción bélica.

En esas maniobras participaron efectivos de la Escuela de Suboficiales Sargento Cabral, a cuyos oficiales preocupa el bajo número de inscripciones registradas de aspirantes que hasta el momento no llega a las 500 sobre un total de 1.200 vacantes para 1985.

Esa falta de aspirantes es adjudicada a los bajos sueldos de los suboficiales del Ejército, entre cuyos efectivos se registra una creciente deserción motivada por los magros ingresos.

El problema adquiere gravedad en la medida en que los soboficiales que piden su pase a retiro son los que se especializaron en cuestiones técnicas, de comunicaciones, salud, electrónica, mecánica y otros rubros donde el factor humano se considera esencial.

Entre los oficiales participantes del ejercicio militar quedó en evidencia que la experiencia de la guerra por Malvinas dejó huellas y enseñanzas que no son desperdiciadas.

Un ejemplo de ello es la participación de los oficiales junto a la tropa en las ejercitaciones, durmiendo en campaña, comiendo las raciones de la tropa y padeciendo junto a los soldados y suboficiales los problemas de la campaña militar, situación que los mismos oficiales reconocieron como inédita antes de la guerra del Atlántico Sur.

De acuerdo al testimonio de los alumnos de la Escuela Sargento Cabral, los oficiales, desde el grado de coronel para abajo,

Esta situación no se registraba antes de 1982 dado que los oficiales no dormían con la tropa, no comían la misma comida ni vivían todo el día en campaña junto a la tropa.

En cuanto a las carencias materiales, la mayoría de los oficiales expresó que la industria argentina, sobre todo de Fabricaciones Militares, puede suplirlas a poco que se tome la decisión política de ordenar la construcción en el país de las armas necesarias para la guerra moderna.

Con visible orgullo los oficiales describieron en el ejercicio que Fabricaciones Militares diseñó y fábrica un proyectil de mortero que tiene mayor alcance y potencia de fuego que cualquiera en el mundo, logrando 9 kilómetros de distancia y un poder destructivo notable.

También describieron que un cañón de Fabricaciones Militares de 155 milímetros estará en funciones el año que viene y se lo considera un adelanto técnico de primera magnitud.

ESCANDALO CON CURA PARROCO

CORDOBA, 13 (De nuestro corresponsal).— Un nuevo testimonio, parcialmente contradictorio con las primitivas versiones, se añade en el escándalo mayúsculo que enfrentó al párroco de Cura Brochero, padre Tomás Barrera, con un sector de la población el 15 de agosto último.

Las declaraciones del padre Donato, favorables al padre Barrera, adjudican el choque o reyerta a enfrentamientos entre dos fracciones locales del radicalismo

Según el párroco Donato, el padre Barrera recomendó que el 15 de agosto, "para mantener una vieja tradición del pueblo", no se organizarán bailes. Ese día se celebran las fiestas patronales y la procesión de Nuestra Señora del Tránsito.

No obstante esta exhortación, un grupo de vecinos resolvió organizar un baile y, como respuesta, el sacerdote suspendió la procesión. Entonces, vecinos descontentos consiguieron una imagen de Nuestra Señora del Tránsito y llevaron a cabo sin el cura la procesión. En esas circunstancias, desde la iglesia parroquial, por altavoces, el párroco advirtió a los feligreses que él no avalaba la ceremonia. La policía penetró en el templo y obligó al padre Barrera a silenciar el altavoz.

MERCADO DE CAMBIO

		COMPRADOR	VENDEDOR
100 Libras esterlinas	$a	10.416,37	10.459,38
100 Dólares estadounidenses	"	8.205,10	8.213,10
100 Francos franceses	"	882,05	891,12
100 Liras italianas	"	4,39	4,48
100 Pesetas	"	48,00	51,33
100 Marcos alemanes	"	2.706,04	2.716,89
100 Marcos finlandeses	"	1.308,71	1.318,20
100 Florines holandeses	"	2.404,91	2.415,47
100 Francos belgas fin.	"	133,33	134,69
100 Francos belgas conv.	"	134,65	135,60
100 Francos suizos	"	3.272,19	3.283,60
100 Yenes	"	33,39	33,50
100 Dólares canadienses	"	6.230,13	6.245,24
100 Escudos portugueses	"	52,10	56,26
100 Coronas danesas	"	746,66	755,61
100 Coronas noruegas	"	957,54	966,68
100 Coronas suecas	"	955,89	965,04
100 Chelines austríacos	"	385,64	390,12

EL DOLAR EN EL PARALELO

En el mercado paralelo el dólar cotizó a $a 112 para la compra y a $a 113 para la venta.

EN LAS AGENCIAS

Estas son las cotizaciones de las principales divisas registradas hoy en las casas de cambio:

		COMPRA	VENTA
1 Dólar	$a	81,10	82,10
100 Uruguayos	"	135,00	—
100 Cruzeiros	"	2,90	—
100 Pesetas	"	46,00	48,10
100 Guaraníes	"	18,20	—
100 Soles	"	1,50	—
100 Liras	"	4,26	4,52
100 Chilenos	"	65,40	—
100 Bolivianos	"	0,75	—
100 Marcos	"	2.630,00	2.780,00
1 Libra inglesa	"	99,00	106,00
100 Francos franceses	"	850,00	900,00
100 Francos suizos	"	3.158,00	3.340,00
100 Francos belgas	"	126,00	135,00
100 Bolívares	"	520,00	—
100 Coronas suecas	"	915,00	970,00
100 Dólares Bco. Nación, bill.	"	8.115,00	8.215,00
100 Dólares Bco. Nación, transf.	"	8.205,10	8.213,10

BONEX

Al cierre de las operaciones del Mercado de Valores, el BONEX —Bonos Externos— alcanzó la siguiente cotización: Serie 1980, $a 9.850; Serie 1981, $a 9.540 y Serie 1982, $a 9.700.

ARTISTAS PIDEN POR NIÑA DESAPARECIDA

Representantes de la **Comisión de Artistas Argentinos por los Desaparecidos** se hicieron presentes ayer al mediodía en el Palacio de Justicia, para entregar al juez federal **Juan Fegoli** un pedido para que se entregue a la niña **Paula Eva Logares** —hija de desaparecidos que ha sido localizada— a sus familiares legítimos.

Los representantes de la comisión, que participan de la campaña propiciada por las **"Abuelas de Plaza de Mayo"** para la localización de desaparecidos, entregaron un escrito en el que manifestaron su apoyo a **Elsa Beatriz Pavón Aguilar**, abuela de la niña.

Paula Eva Logares desapareció con sus padres el 18 de mayo de 1978 y ha sido identificada como hija legítima de otro matrimonio que la recibió cuando tenía 23 meses. Su abuela solicita se la entreguen para su tutela.

Entre las figuras firmantes del escrito se encuentran **China Zorrilla, Alfredo Alcón, Inda Ledesma, Víctor Laplace, Miguel Angel Solá, Soledad Silveyra, Alicia Bruzzo** y el escritor **Jorge Luis Borges**. El documento afirma que a **pesar de todas las pruebas aportadas y los diagnósticos médicos, la menor continúa en poder de sus ilegítimos guardadores".**

VIRTUAL ACUERDO CON FMI

Solo Faltarían Algunos Detalles Superables

Una fuente segura del ministerio de Economía reveló que solo faltan resolver detalles de carácter netamente técnico para lograr un acuerdo con la misión del Fondo Monetario Internacional que negocia la refinanciación de la deuda externa argentina con funcionarios de la cartera.

Al respecto se indicó que probablemente, la misión del FMI encabezada por Joaquín Hernán Ferra, prolongue su estada en la Argentina hasta fines de esta semana o a más tardar hasta el lunes próximo, para ultimar los detalles del documento que llevarán consigo a Washington, a los efectos de someterlo a la consideración del director gerente del organismo, Jacques de Larosiere.

Al respecto se señaló que es muy probable que el propio Larosiere formule el anuncio sobre la finalización de los trabajos de elaboración del memorándum de entendimiento y a la vez anuncie oficialmente su recomendación de la documentación argentina para su tratamiento por parte del directorio del FMI.

Debe señalarse que el anuncio de recomendación por parte del director gerente, significa la aprobación tácita y oficial por parte del FMI de los créditos solicitados por la Argentina, y a la vez una "luz verde" para iniciar la renegociación de la deuda externa con la banca acreedora internacional y el denominado Club de París.

No obstante, en el ministerio de Economía se ha reiterado que en realidad los acuerdos básicos con el FMI fueron alcanzados el 11 de agosto último, en ocasión de la presencia del titular de la cartera económica, Bernardo Grinspun, en la sede del FMI, acompañado por su equipo de negociación, lo cual a su vez mereció el anuncio y felicitación del presidente de la Nación, Raúl Alfonsín, a su regreso de una visita que efectuó en esos días al Ecuador.

A partir de ese momento, y ante la ausencia de gran parte de los funcionarios del FMI, motivado fundamentalmente por las vacaciones en el hemisferio norte, es que se decidió enviar a la Argentina una misión técnica (la actual), a los efectos de elaborar el memorándum de entendimiento que normalmente complementa el pedido de crédito de un país.

El memorándum de entendimiento es un documento básicamente técnico en el cual se precisan ciertas variables económicas y su proyección en los trimestres en que durará el crédito.

Al respecto pudo saberse que si bien aún no existe decisión por parte del gobierno respecto de la duración del acuerdo con el FMI, es muy probable que se extienda por el término de 15 meses a partir de su aprobación por parte de las autoridades de ese organismo financiero internacional, lo cual podría producirse en octubre próximo.

Por otra parte, y teniendo en cuenta que el viernes próximo se produce el vencimiento del crédito de 750 millones de dólares, correspondiente a un crédito puente de corto plazo de diciembre de 1982, pudo saberse que sería prorrogado, teniendo en cuenta el virtual acuerdo con el FMI, como asimismo por el hecho de que la Argentina notificó a la banca acreedora que no podrá hacer frente a ese vencimiento.

Esta situación habría determinado que tanto hoy como mañana se intensificarán las reuniones en Nueva York, a los efectos de encontrar una solución a este problema, y básicamente encontrar la forma de computar esta prórroga en los balances de los bancos acreedores.

Allende Presentó Cartas al Quirinal

ROMA, 13 (EFE).— El presidente de Italia, Sandro Pertini, recibió esta mañana en el Palacio del Quirinal, para la presentación de sus cartas credenciales, al nuevo embajador de la República Argentina, Alfredo Estanislao Allende.

El embajador argentino iba acompañado de su representación diplomática y de las autoridades del ceremonial.

Alfredo Estanislao Allende nació en la ciudad de Buenos Aires el 13 de noviembre de 1930, posee menciones honoríficas en jurisprudencia, está casado y tiene dos hijos.

De 1957 a 1958 fue secretario general del Sindicato de Seguros, y poco después ocupó el cargo de subsecretario de Estado de Trabajo.

Durante 1959 y 1960, Alfredo Estanislao Allende fue ministro de Trabajo y Seguridad Social en su país.

ALFONSIN PIDIO UNIDAD LATINOAMERICANA

El presidente Raúl Alfonsín inauguró en Mar del Plata la segunda reunión ministerial del mecanismo de consulta y seguimiento del Consenso de Cartagena a la que atribuyó una importancia "fundamental" porque "puede constituir un paso muy significativo en la lucha latinoamericana por lograr, en otro campo que el de la independencia original, nuestra verdadera emancipación".

Alfonsín, que viajó acompañado por el ministro de Economía, Bernardo Grinspun, fue recibido en Mar del Plata por el gobernador bonaerense Alejandro Armendáriz, el canciller Dante Caputo y el intendente de la ciudad balnearia, Angel Roig.

La ceremonia inaugural se cumplió al filo del mediodía en el Teatro Auditorium, y en su discurso el primer mandatario describió la actual situación latinoamericana afirmando que el producto bruto de la región en 1983 era inferior en diez por ciento al de 1980, y que esta caída de la actividad productiva se acentúa con el deterioro del comercio externo "y por el drenaje creciente de recursos con destino al servicio de la deuda externa".

Expresó que "el espectro de la cesación de pagos, hasta ahora, sólo se ha conjurado a costa del empobrecimiento de nuestros países" y se preguntó hasta cuándo "persistiremos en poner para ello en juego la paciencia de nuestros pueblos y la responsabilidad de nuestros gobernantes".

"Así fue como en 1982 y 1983 —prosiguió— América Latina se ha convertido en un exportador neto de capital hacia los países acreedores y más de cincuenta mil millones de dólares salieron de esta forma de nuestra región en apenas un par de años, y el proceso continúa en 1984".

Alfonsín enfatizó que "nos convocan dos desafíos: salir de esta crisis y salir fuertes e independientes" y recordó que "hemos hablado hasta el cansancio de la voluntad de cooperación e integración y hemos invocado permanentemente la necesidad de unión", pese a lo cual "la integración no avanza, la cooperación es esporádica y la unidad ocasional".

Indicó que el método consiste en encontrar la tarea cuya concreción no dependa de las diferencias entre los países de la región y que "esa tarea tiene que utilizar lo común que hay entre nosotros para ser efectiva" y que "tiene que atacar una cuestión de emergencia para ser útil".

En tal sentido, Alfonsín opinó que la tarea unificadora tiene que ser un tema "concreto y presente" e indicó que "la realidad nos indica que el tema urgente y necesario es la crisis económica, y como eje de esa crisis, la cuestión de la deuda externa".

KISSINGER SE ENTREVISTARA CON EL PRESIDENTE

Tras haber adoctrinado ayer, con éxito dudoso, sobre la necesidad de someterse al Fondo Monetario, al vicepresidente Martínez y a legisladores nacionales, el ex canciller norteamericano, Henry Kissinger será recibido hoy a las 17.45 por el presidente Alfonsín en su despacho. La entrevista se realizará al retornar el primer magistrado de Mar del Plata, donde habrá dejado inaugurada la reunión de los cancilleres y ministros de Economía del Grupo de Cartagena. La coincidencia entre ambos eventos es notoria, ya que Kissinger viaja a la Argentina para presionar contra la formación de un "club de deudores" que pueda enfrentar mano a mano al "club de acreedores" al cual el ex secretario de Estado norteamericano oficiosamente representa.

Se conocieron en efecto los puntos salientes del diálogo que Kissinger, asistido por el embajador yanqui Frank Ortiz, sostuvo durante dos horas durante el almuerzo de ayer en la sede diplomática estadounidense con el vicepresidente Víctor Martínez, los senadores radicales Adolfo Amoedo, los diputados oficialistas Rubén Rabanal, Marcelo Stubrin y Federico Storani y sus colegas

MURIO SOROA, UN PIONERO DE LA RADIO Y LA TELEVISION

Fueron sepultados esta mañana los restos del locutor, actor y dirigente gremial Ignacio de Soroa, quien falleció ayer a la edad de 69 años. Emocionadas palabras de quienes tuvieron la oportunidad de conocerlo y admirarlo sirvieron de despedida.

Tuvo una dilatada trayectoria en la radiofonía y la televisión argentina. Fue miembro en 1943 de la primera junta directiva de la Sociedad de Locutores y una de las "voces" características de las radios El Mundo y Belgrano durante la década del '50.

Su gran versatilidad le permitió incursionar también en el campo actoral y fue pionero en la incipiente televisión argentina, donde entre otros, condujo el programa "Un, dos, Nescafé".

Sus restos mortales fueron velados en la misma casa donde vivió de Quito 3779, departamento "C". Por allí desfilaron infinidad de personalidades del quehacer televisivo, radial, actoral. La noticia de su deceso fue para todos un golpe difícil de soportar. Es que era difícil imaginar que su personalidad dinámica, nerviosa, inquieta iba a detenerse. De Soroa estaba siempre en busca de un nuevo proyecto, encaminado en un trabajo que lo cautivaba.

Su primera película fue "Los Verdes Paraísos", en 1949, luego hizo un papel protagónico con Susana Freyre en "Novia de la Marina". Luego, lo acercaron junto a Thilda Thamar en "Novio, marido y amante". Una de sus mayores satisfacciones fue la película "Esperanza" filmada en Chile.

En la radio actuó junto a Blackie, a Coronatto Paz y al inolvidable Juan José de Soiza Reilly.

En el año 1967 cooperó en la recolección de fondos destinados a los afectados por las inundaciones de aquella época que organizó un programa de televisión, diciendo en la oportunidad: **"Creo que haría cualquier cosa por mitigar el dolor de esa pobre gente"**. Así era esta figura que ahora nos ha dicho adiós.

Foto del '75, Ignacio de Soroa con Argentino Ledesma.

PAGUE MENOS EN MIRVILLS

CONGELE SU REGALO PARA EL DIA DE LA MADRE (Domingo 21/10)

KENWOOD CHEF OFERTA

Seña $a 2.900

Saldo al retirar

EL DIA DE LA MADRE $a 12.000

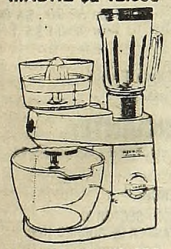

OFERTA FINANCIADA

Seña $a 2.900

Al retirar EL DIA DE LA MADRE $a 5.000

Saldo en 6 cuotas iguales mensuales sin indexación a partir del 5/11 c/u $a 3.000

(OFERTAS VALIDAS HASTA EL 21/9/84)

Beneficiese mirando nuestras vidrieras.

Horario: Lunes a Viernes 8.30 a 20 hs. Sábados 8.30 a 13 hs.

Total financiado $a 25.900 Precio ctdo. $a 14.900 T.D.M. 11

MIRVILLS

CORRIENTES 1603 ESQ. MONTEVIDEO

CREDITOS

Traer último recibo de sueldo

CARBAL

Otorga Vaquería EL CABILDO EN EL ACTO SIN ANTICIPO Y SIN GARANTIA: Vaqueros, Camisas, Camperas, Chalecos de Jean, Conjuntos Deportivos, Pantalones, Pullovers, Mocasines. A Empleados/as de Oficinas del Estado, Estatales, Todos los Ministerios, Municipales, Fuerzas Armadas Policía Federal, Bancarios. De lunes a viernes de 10 a 19 Hs. TE 34-5789

No cerramos al mediodía

AV. DE MAYO 560 (Subsuelo) Cap.

Once Ofertas Once Ofertas Once

COMPRO ORO

PLUMA BLANCA

COMPRO AUDIO TV COLOR BLANCO Y NEGRO

LOCAL 114 - EST. ONCE

APROVECHE AHORA...

Perchas inoxidables: 5 x $a 100.-

6 compoteras + 1 frutera, inoxidables: $a 199.-

Juego de batería aluminio, 10 piezas: $a 2.999.-

1 jarra + 6 vasos de vidrio, alto relieve: $a 299.-

BAZAR ONCE

PUEYRREDON 395 - CAPITAL

Consulte precios por mayor

"REPUESTO GAR"

Repuestos para Cafeteras, Ventiladores, Enceradoras, Turbos, Planchas, Batidores y 100 Artículos Más

LOCAL 133 ESTACION ONCE

KIMAER

SABADO ABIERTO TODO EL DIA

Remeras niños, T. 2/12, 2 x	$a	250.-
Remeras damas, T. 1/2/3, 2 x	$a	500.-
Pantalón corderoy, T. 36/42, 2 x	$a	1.000.-
Sacón piel sintética, T. 42/48	$a	1.200.-

PUEYRREDON 148 - LOC. 103/104

Código Postal 1032 - CAPITAL FEDERAL

ENVIOS AL INTERIOR

CAVALFOT

LABORATORIO FOTOGRAFICO COLOR

Venta por Mayor y Menor de Artículos Fotográficos

Copias Color en 2 Horas

Entregamos Fotos de Onda y Fotobroches a Revendedores y Mayoristas

MAS TODO LO QUE USTED NECESITE EN FOTOGRAFIA

LOCALES 37 - 39 - 41 - 43 - 45 y 47

ESTACION ONCE

PRONUNCIADA ALZA DE LA CARNE

En Ultimas dos Semanas Subió en Liniers el 50 por Ciento

En las últimas dos semanas el precio de la hacienda en pie en Liniers registró un incremento del 50 por ciento: un 32% aumentó hace tan solo tres días y un 18% fue el alza de ayer.

Esta situación motivaría la aplicación de precios máximos para algunos cortes en los comercios minoristas, según fuentes oficiales, aunque nada en concreto existe hasta el momento.

De acuerdo con algunas estimaciones en la órbita de la Secretaría de Comercio, la sensible estampida del precio de la carne condicionaría el índice del costo de vida del mes de setiembre, especulándose que sólo la carne incidiría en una cifra que superaría los siete puntos.

La tendencia de ayer en el Mercado de Liniers se caracterizó por la escasa entrada de vacunos que no alcanzó a las 13.000 cabezas, en tanto que fue sostenida la demanda de los operadores, fundamentalmente para el consumo interno. El alza de ayer marcó un récord de incrementos para lo que va del mes, por lo que el aumento del precio del ganado en Liniers llegó ya al 410 por ciento en lo que va del año.

Por otra parte, las referidas subas determinarán un incremento del orden del 35% en el precio al consumidor de la carna vacuna, según estimaciones de comerciantes de La Plata tras conocer el comportamiento de los valores en el Mercado Central.

● ESPECULACIONES

Los especialistas en el tema explican desde distintos enfoques este sostenido incremento del novillo. Algunos insisten que las alzas dependen directamente de las situaciones meteorológicas, sumando a sus diagnósticos las lluvias, malas condiciones de los caminos, etcétera, lo que —según ellos— se relaciona directamente con las entradas diarias en el mercado. Otros sostienen que las subas dependen de los precios que se implementen en los remates, en tanto hay quienes afirman que el desequilibrio y la marcada alza lo producen la industria frigorífica de exportación que acumula ahora en previsión a que dentro de una quincena los costos sean aún más altos, vinculando los plazos de pago con la anulación de las retenciones a la exportación que entrará en vigencia el 1º de octubre.

● CONCERTACION

Ante la versión de que se aplicarían precios máximos para algunos cortes en los comercios minoristas, el titular de la Confederación de Propietarios Carniceros, Santiago Muzzopappa opinó que "como en anteriores oportunidades, los precios máximos no darán ningún resultado", inclinándose por una "concertación entre todos los sectores" que intervienen en la comercialización del producto, con el propósito de asfrenar la tendencia alcista.

Cabe destacar por otra parte, que se viene registrando en los distintos comercios, carnicerías y puestos de plaza, una marcada disminución del volumen de compras, motivando la merma de los stocks.

AUMENTARON FICHAS DE TELEFONO

A partir de hoy, la utilización de los teléfonos públicos —siempre y cuando funcionen— costará a los usuarios un 16 por ciento más caro, siguiendo las pautas fijadas por el gobierno nacional en materia de reajustes tarifarios en los servicios públicos.

Los cospeles metálicos que se expendían a 8.50 pesos comenzaron a cobrarse a diez pesos a partir de la cero hora de hoy, de acuerdo a lo dispuesto por la Empresa Nacional de Telecomunicaciones (ENTel).

En realidad, el incremento es un poco superior al 16 por ciento, pero su precio se "redondeó" en diez pesos para evitar el engorroso uso de monedas. Cabe esperar que la suba sirva para remediar las notorias falencias del servicio y evitar a los usuarios el azar de encontrar un teléfono que funcione.

VENDEN INMUEBLES DEL CENTRAL

El Banco Central resolvió llevar a cabo la venta de otros 100 inmuebles, dentro del programa trazado para la realización de activos pertenecientes a entidades financieras en liquidación.

Estos bienes se hallan ubicados en las provincias de Buenos Aires, Corrientes y Santa Fe, y en la Capital Federal.

Estas ventas se harán en pública subasta, con base, y contarán con financiación. La forma de pago será la siguiente: 10 por ciento en oportunidad del remate, 30 por ciento a la firma del boleto de compra-venta y 60 por ciento restante hasta 4 años, amortizándose el importe correspondiente en cuotas iguales y consecutivas, ajustables por el índice del costo de la construcción que publica el Instituto Nacional de Estadística y Censos.

COMUNICACION AL CONSUMIDOR

Esta lista de precios máximos, le servirá como guía cotidiana para sus compras.
Es fundamental que nos brinde su colaboración haciéndolos cumplir.
Acérquese a la Secretaría de Comercio para hacer valer sus derechos como consumidor.

PRODUCTO	MINORISTA	PUBLICO
ACEITE Comestible Mezcla - Excepto corte de Oliva Cortes de Uva y Maiz superior la mezcla al 10% - botella 1.5 lts s/envase	$a 111,39	$a 131.00
Aceite Comestible Mezcla - Excepto corte de Oliva Cortes de Uva y Maiz superior la mezcla al 10% - botella PVC 1 L	$a 88.09	$a 98,50
ARROZ 00000 grano largo Blue Bonnet envasado en caja por kg	$a 43,49	$a 51.70
Arroz 0000 Blue Bonnet envasado en paquete kg	$a 32.91	$a 39.50
Arroz 0000 grano largo Blue Bonnet envasado en paquete 500 g	$a 16.66	$a 20.00
ARVEJAS al natural lata 380 g	$a 30.92	$a 36.50
AZUCAR Vagon ingenio bolsa por 50 kg (Blanco Refinada)	$a 38.14	
Azucar Fraccionado por kg	$a 44.00	

SOBRE VAGON BUENOS AIRES	COMUN TIPO A	BLANCO PRIMERA	BLANCO REFINADA
Azucar Bolsa por 50 kgs	$a40 46	$a 40 84	$a 41 22
Azucar Fraccionada por 1 Kg	$a44 53	$a 44 92	$a 45.38
FRACCIONADOR por kg	$a46 77	$a 47 16	$a 47 65
MAYORISTA/MINORISTA			
Azucar Bolsa por 50 kg	$a 43 30	$a 43 69	$a 44 16
Azucar Fraccionada por 1 kg	$a 50 00	$a 50 47	$a 51.00
Azucar al consumidor	$a 56 .00	$a 56 .50	$a 57.00

Excepto cajas de carton con pico vertedor

PRODUCTO	MINORISTA	PUBLICO
CABALLA en aceite lata 380 g	$a 106.44	$a 128.80
Caballa al natural - lata 380 g	$a 102.51	$a 124.00
Caballa en salsa de tomates - lata 380 g	$a 106.44	$a 128.80
CALDO concentrado 6 cubitos	$a 42.41	$a 50.70
Caldo concentrado 12 cubitos	$a 73.76	$a 88.00
CERVEZA comun blanca botella 1 L s/envase	$a 23.97	$a 29.00
DULCE de Leche 1ª calidad Pote de plastico o carton 500 g	$a 58.94	$a 72.50

PRODUCTO	MINORISTA	PUBLICO
Dulce de batata comun al peso kg	$a 65.66	$a 78.90
Dulce de membrillo comun al peso kg	$a 74.18	$a 89.50
DURAZNOS al natural en mitades comunes - lata 850 g	$a 64.49	$a 77.00
FIDEOS secos - 100% semolados soperos 500 g	$a 19.24	$a 23.00
Fideos secos comunes largos 500 g	$a 27.61	$a 33.00
Fideos secos 100% semolados largos 500 g	$a 23.39	$a 28.00
GALLETITAS Crackers al peso kg	$a 74.37	$a 87.00
Galletitas Crackers paquetes 130/135 g	$a 10.80	$a 13.10
Galletitas Crackers paquete 250 g	$a 17.68	$a 22.00
Galletitas dulces-Exceptuando las que contengan coco, cacao, huevo, glaceado, mermelada y azucarado al peso kg	$a 108.70	$a 136.00
Galletitas dulces-Exceptuando las que contengan coco, cacao, huevo, glaceado, mermelada y azucarado-Paquete 160 g	$a 17.63	$a 22.00
GASEOSAS 1 L s/envase	$a 21.80	$a 26.20
Gaseosas 2 L	$a 61.76	$a 74.20
HARINA comun de trigo 000 paquete 1 kg	$a 15.50,	$a 18.50
Harina leudante-paquete 1 kg	$a 19.28	$a 23.00
Harina de Maiz cocimiento rapido 500 g	$a 25.90	$a 29.70
Harina de Maiz cocimiento rapido 750 g	$a 36.62	$a 42.20
HUEVO blanco grande 54 g en adelante - Docena	$a 59.51	$a 69.00
Huevo blanco mediano de 46 g a 53 g - Docena	$a 55.54	$a 64.50
Huevo blanco chico hasta 45 g -Docena	$a 51.58	$a 60.00
Huevo castaño grande 54 g en adelante - Docena	$a 63.48	$a 74.00
Huevo castaño mediano de 46 g a 53 g - Docena	$a 59.51	$a 68.00

PRODUCTO	MINORISTA	PUBLICO
Huevo castaño chico hasta 45 g -Docena	$a 55.54	$a 62.00
Al precio de los huevos de gallina que se expenden al consumidor en estuches de carton o plastico se le podra adicionar $a 3.20 por cada media docena		
LECHE Entera Pasteurizada Sachet 1 L	$a 16.70	$a 18.60
Leche Entera Seleccionada Pasteurizada - Sachet 1 L	$a 21.89	$a 24.30
Leche en Polvo Entera Instantanea Caja 800 g	$a 162.82	$a 192.60
Leche en Polvo Entera Instantanea - Lata 800 g	$a 198.70	$a 233.00
MANTECA 1ª Calidad - Paquete 200 g	$a 42.76	$a 50.50
MARGARINA Paquete 200 g	$a 21.20	$a 24.50
Margarina - Paquete 500 g	$a 49.32	$a 56.70
MAYONESA - Frasco 350 cm3	$a 69.35	$a 77.30
Mayonesa - Frasco 540/550 cm3	$a 93.95	$a 107.50
PAN FRANCES: de todo tipo en piezas, de 7 a 10 por kg. $a 25.20 para el ámbito de la Capital Federal		
PAN de molde lactèado en rebanadas 370/380 g	$a 16.51	$a 20.00
QUESO Quartirolo (Art. 621 C.A.A.) kg	$a 133.19	$a 167.00
Queso Cremoso (Art. 622 C A.A.) kg	$a 146.50	$a 183.50
Queso Pategrás, Mar del Plata y Gouda (Art. 630 C.A.A.)kg	$a 176.80	$a 220.40
Queso Sbrinz Arg. (Art. 636 C.A.A.) - Sardo Arg. y Romano Arg. (Art. 637 C.A.A.)kg	$a 211.57	$a 264.50
SAL comun fina - no cristalizada - Paquete 500 g	$a 8.06	$a 9.50
Sal comun gruesa paquete 1 kg	$a 10.29	$a 12.50
SARDINAS Argentinas en aceite Lata 115 g	$a 35.77	$a 43.00
Sardinas Argentinas en aceite Lata 170 g	$a 47.68	$a 57.70
Sardinas Argentinas en aceite Lata 260 g	$a 62.00	$a 75.00

PRODUCTO	MINORISTA	PUBLICO
Sardinas Argentinas en aceite Lata 360 g	$a 76.33	$a 92.40
Sardinas Argentinas en aceite de Oliva - Lata 170 g	$a 48.85	$a 59.10
Sardinas Argentinas en aceite de Oliva - Lata 260 g	$a 64.40	$a 78.00
Aurita en aceite - lata 170 g	$a 50.00	$a 60.50
Aurita en aceite - lata 260 g	$a 66.74	$a 80.75
TE en hebras 1ª Calidad 100 g	$a 63.36	$a 76.00
Te en hebras 1ª Calidad 200 g	$a 119.70	$a 137.50
Te en saquitos sin sobreenvoltura - 25 unidades	$a 25.10	$a 29.30
Te en saquitos sin sobreenvoltura - 50 unidades	$a 47.32	$a 55.90
TOMATES al natural - Lata 380 g	$a 35.55	$a 42.00
Tomates en pure - Lata 380 g	$a 34.31	$a 40.50
VINO comun botella 930 cm3 (incluye vinos regionales comunes)	$a 32.60	$a 38.40
YERBA c/palo 1/2 kg	$a 50.90	$a 60.70
Yerba c/palo 1 kg	$a 98.04	$a 117.80

Estos precios rigen para Capital Federal, Gran Buenos Aires y La Plata.

SEÑOR COMERCIANTE:
verifique del inspector su credencial y documento de identidad.

SECRETARIA DE COMERCIO
DIAGONAL SUR 651 - 4º PISO - SECTOR 32
TEL.: 34-7741 y 30-3544 - CASILLA DE CORREO 1000

COMCON 84 — COMUNICACION AL CONSUMIDOR

SECRETARIA DE COMERCIO

RECORTE Y LLEVE ESTE AVISO CUANDO HAGA SUS COMPRAS.

BOMBA A TORRE DE LOS INGLESES

No Causó Víctimas; Solo Daños de Magnitud

Una bomba de fabricación casera pero de alto poder explosivo, conmovió esta madrugada la estructura de la Torre de los Ingleses, ubicada en la plaza "Fuerza Aérea Argentina", frente a la estación Retiro, en esta Capital.

El portón de entrada de la torre resultó prácticamente destruido y la onda expansiva provocó destrozos en el interior y la rotura de los vidrios del reloj que corona el monumento, así como también un incendio que fue extinguido por los bomberos luego de treinta minutos de tareas.

Personal policial de la seccional 46ª que intervino en el hecho, informó que el estallido se registró minutos antes de las dos y que no produjo víctimas "aunque sí daños materiales de magnitud".

El personal actuante recogió en las inmediaciones de la torre varios panfletos anónimos en los que se indica que el atentado tiene por objeto rechazar "la presencia humillante en nuestro país de legisladores ingleses, en aparente misión de buena voluntad".

El panfleto, que no consigna el nombre de ninguna organización, destaca que fue elaborado por "el patriotismo militante argentino". Está encabezado en gruesos caracteres por la palabra "Denuncia", y en el ángulo superior izquierdo tiene una bandera del Reino Unido, y en el derecho la calavera y las dos tibias cruzadas, símbolo de los piratas.

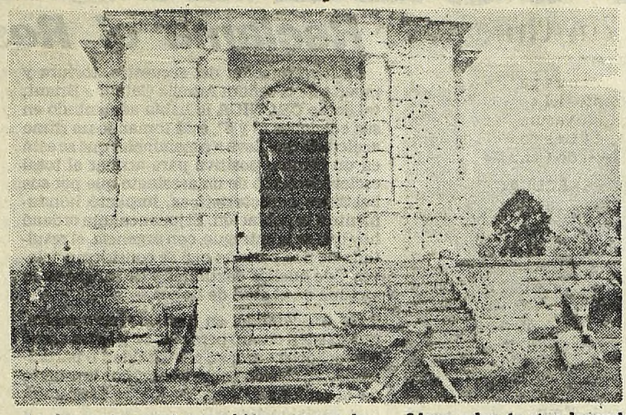

Aspecto de la torre después del atentado en repudio por la visita de diputados británicos, que apoyaron envío de gurkas contra nuestros hijos.

La denuncia muestra también un mapa de la República Argentina en el que se han marcado varios puntos, presuntos emplazamientos de grandes estancias de propiedad inglesa, advirtiendo que "la superficie continental invadida abarca unos cinco millones de hectáreas, lo que equivale a más de dos veces la provincia de Tucumán".

Lleva además una leyenda que expresa: "reproduzca y difunda este volante entre sus amigos y sus hijos" y finalmente dice que "próximamente develaremos en detalle los establecimientos y empresas, con nombres de propietarios, testaferros, direcciones y teléfonos".

El atentado, que es investigado por peritos de la División Explosivos de la Policía Federal, fue perpetrado con una bomba de las denominadas "caseras", pero de alto poder que estalló ante la puerta de ingreso a la torre, la que prácticamente voló de sus gozones.

El estallido, además, provocó destrozos en la estructura de la construcción y rompió numerosos vidrios, inclusive algunos del reloj ubicado en la cúspide.

Una versión no confirmada dio cuenta de que la policía encontró en el interior de la torre cierta cantidad de trotyl, que de haber detonado podría haber producido el desmoronamiento del monumento.

La "Torre de los Ingleses" fue el regalo que la colectividad británica hizo al gobierno y pueblo argentino en oportunidad de celebrarse en 1910 el primer centenario de la Revolución de Mayo. La plaza en la que se emplazó se denominó entonces "Plaza Britania", nombre que fue trocado por el de "Fuerza Aérea Argentina", tras los sucesos de la guerra por las Malvinas.

Este es el segundo atentado que sufre la torre en los últimos cinco meses, ya que el 2 de abril pasado, integrantes de una manifestación que recordaba la toma de las islas, produjeron un incendio en el lugar y arrancaron un busto de George Canning que arrastraron hasta el puerto para arrojarlo a las aguas del río.

TIROTEO EN PLENO CENTRO

Espectacular Persecución; dos Delincuentes con Heridas

Dos delincuentes resultaron gravemente heridos y un tercer individuo habría logrado huir, luego de enfrentar a balazos a varias comisones policiales que intentaban detenerlos tras una espectacular persecución por zonas céntricas de esta capital.

Puede decirse que inevitablemente el hecho habría producido víctimas entre el público si la persecución y el tiroteo no hubiesen ocurrido en plena madrugada.

● LAS VERSIONES

De acuerdo a versiones de testigos circunstanciales, todo comenzó alrededor de las 4.15 de la madrugada, en Rincón y Rivadavia, donde los tres sujetos se apoderaron de un automóvil allí estacionado, al que rápidamente cambiaron las chapas patentes por otras apócrifas. Según informó posteriormente la policía, el auto era un Ford Falcon, y se desconocen otras características así como la identidad de su propietario.

Mientras los sujetos ultimaban el cambio de chapas, acertó a pasar un patrullero cuyos integrantes advirtieron la maniobra y les dieron la voz de alto. Lejos de acatarla, los delincuentes treparon al auto (cuyo motor ya estaba en marcha) y arrancaron a gran velocidad. La alocada carrera los llevó por Hipólito Yrigoyen hasta Entre Ríos, perseguidos de cerca por el patrullero. Los fugitivos atravesaron Congreso, siguieron por Callao y doblaron por Santa Fe. A esta altura, y eran cinco los patrulleros que les pisaban los talones.

Se escucharon los primeras ráfagas de ametralladoras y disparos de armas cortas intercambiados entre policías y delincuentes, que fueron arreciando —para sobresalto de los pocos transeúntes— conforme los bólidos se acercaban a la esquina de Santa Fe y Talcahuano.

Allí, abruptamente, el Falcon en que huían los pistoleros dio un brusco viraje, seguramente porque el conductor había quedado herido. Fuera de control, el auto chocó contra un ómnibus escolar estacionado casi en la esquina de Libertad, rebotó contra un kiosko de flores y embistió antes de detenerse una cabina de teléfono público.

Los disparos habían cesado cuando los efectivos policiales, al acercarse al Falcon semidestrozado por el tremendo choque, advirtieron en su interior a dos delincuentes gravemente heridos, quienes fueron inmediatamente trasladados al Hosital Fernández, ignorándose si hasta el momento han podido prestar declaración. Esta mañana la policía suministró los datos filiatorios de los individuos. Se trata de José Varela, de 50 años, y de Omar Best, de 36, ambos argentinos.

Sin embargo, de acuerdo a una versión que no ha podido ser confirmada, un tercer sujeto viajaba en el auto, quien pudo escapar a pie tras producirse el choque, sin que los esfuerzos policiales permitieran su captura. De confirmarse el trascendido, corresponderá a los detenidos identificarlo.

Aún es prematuro saber si se trataba de simples ladrones de autos o de un robo preparatorio de algún delito mayor.

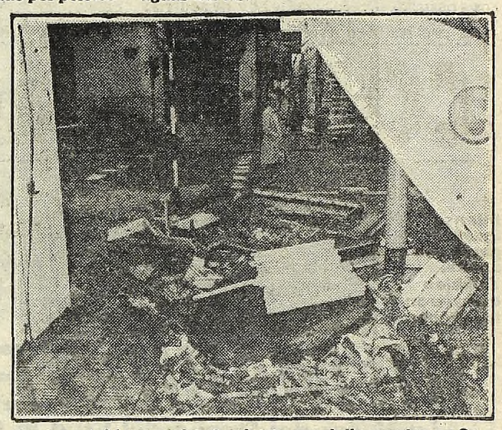

Rastros del feroz enfrentamiento con delincuentes en Santa Fe y Libertad. Dos malvivientes resultaron heridos.

ANIVERSARIO DE UNA ESCUELA

Celebra el 50º aniversario la escuela Nº 26, "Paula Albarracín de Sarmiento", de Lomas de Zamora. En tal sentido fueron invitados al grato acontecimiento, el gobernador de la Provincia de Buenos Aires, el intendente del partido, fuerzas vivas y una delegación del Regimiento I de Infantería Patricios. El domingo culminarán los actos en el colegio de Lomas de Zamora donde también asistirá la primera promoción de egresados.

UN SECUESTRO DE MARIHUANA

Cinco kilos en un Omnibus

ROSARIO, 13 (De nuestro corresponsal).— Efectivos del escuadrón 16 "Clorinda" de Gendarmería Nacional, secuestraron 5 kilogramos de marihuana y detuvieron a dos jóvenes que trataban de introducirla clandestinamente al país, durante un procedimiento efectuado en un ómnibus de pasajeros, con la cooperación de el perro "Boy", adiestrado en la detección de estupefacientes.

El informe de la Gendarmería señala que el hecho se produjo cuando efectivos del mencionado escuadrón detuvieron en la ruta número 11, a un ómnibus de turismo de la empresa "Godoy" para efectuar una inspección en su interior.

La tarea realizada por "Boy" arrojó resultados positivos, al detectar que dos individuos jóvenes escondían en el interior de su calzado bolitas de resina de la planta cannabis sativa, cuya hoja, en forma de picadura fina se conoce como marihuana y se utiliza para la confección de cigarrillos.

"Boy" también localizó un paquete que contenía 113 unidades de la mencionada resina, el que estaba ubicado en la parte inferior del asiento anterior al que ocupaban los jóvenes, identificados posteriormente como Cleto Ramón Cuellar y Aníbal Salomón Ocampo, ambos de nacionalidad paraguaya.

Por último el animal concluyó su labor detectando un paquete de cigarrillos que contenía otras ocho unidades de la droga.

La Gendarmería explicó en un comunicado distribuido en Rosario, que la resina de la "cannabis sativa" es un producto concentrado que posee un muy alto grado del principio activo de la misma, conocido como "THC", de lo que se deduce que el concentrado que se incautó a los narcotraficantes es equivalente a una importante cantidad de la picadura transformada ya en cigarrillos.

La repartición, que no evaluó el monto de la droga, consignó también que en ese procedimiento fueron secuestradas mercaderías extranjeras ingresadas ilegalmente al país, pertenecientes a rubros tales como relojería, electrónica y artículos para el hogar, que quedaron a disposición de la aduana local con intervención del juez Federal de Formosa.

ALARMAN CASOS DE COQUELUCHE

SAN MIGUEL DE TUCUMAN, 13 (De nuestro corresponsal).— Un total de 133 casos de coqueluche (tos convulsa) fueron registrados hasta el momento en establecimientos sanitarios oficiales, sin tenerse en cuenta los atendidos en consultorios privados.

Así lo anunció el Ministerio de Asuntos Sociales, ante una consulta del vespertino local "La Tarde". Se admitió —dice una información publicada por el medio tucumano— que se "observó en agosto pasado un incremento en la notificación de casos de coqueluche, concordante con lo que viene ocurriendo en el resto del país, a partir del mes de abril" y que ha causado alarma en la población.

● COQUELUCHE COMUN

Se añadió que se trata del coqueluche común que afecta a menores de 3 a 7 años inclusive, pero la afección no presenta complicaciones. Además los casos detectados son bastante atenuados especialmente en aquellos niños que recibieron la vacunación triple que no evita el contagio pero sí lo disminuye.

El coqueluche se inicia con un primer período de tos banal, que dura una o dos semanas y es el período más contagioso. Después sobreviene la tos quintosa o con inspiraciones de tono agudo, expulsando el enfermo una secreción de tono claro que suele interferir en la alimentación por los vómitos que provoca, con una duración de 30 a 45 días. Se aconseja, finalmente, la vacunación preventiva de menores de 2 meses a 5 años.

A tales efectos se implementaron puestos especiales de vacunación en las distintas localidades tucumanas, así como en los nosocomios y establecimientos sanitarios oficiales. Se prevé una vacunación masiva de la población infantil, única medida eficaz de prevención y detención de la enfermedad, dijeron fuentes del ministerio de Asuntos Sociales.

PELIGRO

Gases en Avellaneda

Una serie de explosiones se registraron hoy en un laboratorio químico de la ciudad de Avellaneda al mezclarse ácido muriático y cloro provocando daños menores en el local pero inconvenientes respiratorios a cientos de personas en un radio de varias cuadras a la redonda.

Las explosiones, presuntamente registradas por accidente, ocurrieron a las 8.40 en el laboratorio ubicado en la avenida Pavón 7414, a solo dos cuadras de la estación Avellaneda del ferrocarril, y fueron seguidas por la aparición de una gran nube de color rojizo que contenía gases tóxicos y que produjo trastornos respiratorios momentáneos a numerosas personas que viven en las inmediaciones y a otras que viajaban en vehículos.

Rápidamente concurrieron al lugar bomberos voluntarios de Avellaneda quienes procedieron a tratar de licuar los gases con sus mangueras al tiempo que buscaban deshacer la nube mediante la utilización de turbinas.

BRIANT: JUEZ ACELERA

Reclama el Resultado de Dos

Los peritos buscan huellas en todos los rincones del stud.

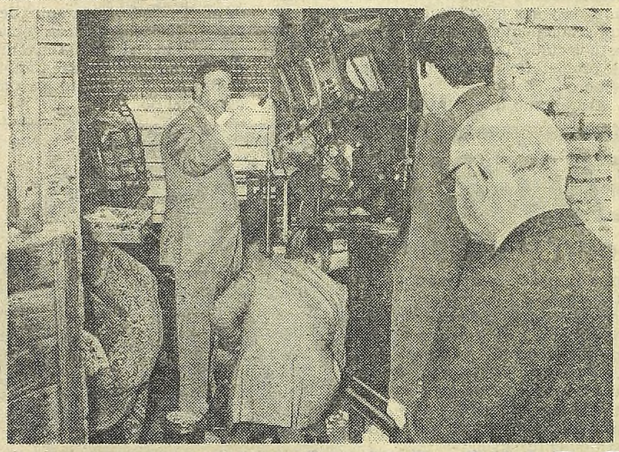

Intensa investigación en Lobos. También estuvieron los Pippo.

La investigación del secuestro, tortura y muerte de la señora Aurelia Catalina Briant, tal como CRONICA lo había adelantado en sus ediciones 5ª y 6ª, está tomando un ritmo acelerado que lleva a preanunciar que se está en un camino positivo para arribar al total esclarecimiento de un asesinato que por sus bestiales características, impactó hondamente a la población. El juez acuante ordenó hoy que se le entregue, con urgencia, el resultado de dos pericias que se consideran "claves": de huellas dactilares y de sangre en la víctima en el stud de Lobos.

Ha trascendido, en fuentes responsables, que existen cuatro personas señaladas como sospechocas —por su complicidad o participación en el hecho que culminó con la muerte de la profesora de inglés—, y se aseguraba que su detención puede concretarse de un momento a otro. Se supo que dichas personas tendrían su residencia en Lobos y que dos serían los fleteros que efectuaron la mudanza de los muebles pertenecientes a la víctima, que se hallaban en City Bell, y que Federico Antonio Pippo, quien fuera su marido, hizo trasladar sin el consentimiento de aquella al stud donde fueron hallados por los investigadores. En la víspera, el juez que interviene en la causa, doctor Julio Burlando, inspeccionó el stud y en la oportunidad la hermana de la profesora ultimada, la médica Denisse Briant, reconoció los muebles y otros efectos que pertenecían a la extinta, entre otros, una valiosa pieza tallada en mármol de Carrara, valuada en 2.500 dólares.

Como se sabe, hasta ahora sigue imputado el policía y profesor Federico Antonio Pippo, "de secuestro seguido por muerte", y a él se ha sumado, detenido ahora e incomunicado, su primo Néstor Romano, a quien también el magistrado ha acusado de tener vinculación con el horrendo hecho de sangre. Pippo, el ex marido de la víctima, sigue en libertad tras haberla recuperado por la presentación de un hábeas corpus y hasta el momento se ha negado a prestarse al examen siquiátrico ordenado por el juez Burlando.

● HUELLAS DACTILARES

Mientras el instructor policial del "Caso Briant", comisario inspector Domingo Fortunato, puntualizó que la detención de Romano —quien aparece como responsable del stud de Lobos donde se hallaron los muebles de la víctima— señala, evidentemente, que ello se debe "a que tenemos pruebas de que la profesora Briant pudo haber estado en ese lugar", el juez Burlando dijo, tras la inspección del stud: "Ahora, lo más importante es encontrar huellas dactilares de la víctima para poder determinar fehacientemente que estuvo privada de la libertad en Lobos". Subrayó el magistrado que "se efectuaron inspecciones oculares, rastreos, croquis y se levantaron todas las pruebas posibles" y agregó que el material recogido está en manos de técnicos de los laboratorios policiales y judiciales, "para ser convenientemente analizados".

El detenido Néstor Romano, cuya casa y stud fueron inspeccionados por el juez actuante y la policía, continuaba incomunicado en la Brigada de Homicidios y Delitos Graves de Banfield, unidad policial que está actuando activamente en la investigación, por decisión del magistrado.

A la misma, para prestar declaración, ha sido convocada la esposa de Romano, Nilda Ostache. Durante la permanencia de los peritos en Lobos, fue examinada una camioneta perteneciente a Alberto Pippo, uno de los hermanos del profesor en Letras, Federico Antonio Pippo.

● DENISE, CATEGORICA

La doctora Denise Briant, hermana de la víctima, que no pudo ocultar su alegría ante el hallazgo en un mueble del stud de Lobos,

"MI MARIDO ES INOCENTE"

La Mujer del Dueño del Stud lo Cree Incapaz de Matar a Nadie

Como "toda persona es inocente hasta que no se demuestre su culpabilidad", también en este horrendo e intrincado "caso Briant" voces en defensa se levantan no bien se produce alguna detención o los reflectores enfocan a algún sospechoso.

Lo cierto es que el apresamiento de Néstor Romano, primo de Pippo, imprimió un giro espectacular a una pesquisa compleja y con altibajos, y pareció que la investigación tocaba el cielo con las manos, enfilando hacia un rápido desenlace. Puede ser así, pero en todo esto falta cualquier cosa, menos sorpresas.

En este marco se inscriben ahora las declaraciones de Nilda Hostache de Romano, esposa del detenido, en cuyo stud de Lobos los peritos habrían identificado tierra idéntica a la que manchaba las ropas de la víctima.

La mujer luce un rostro seco y taciturno, trabajado por el insomnio y la desesperación. Sus palabras son terminantes: ella sabe que el marido es inocente. La acompaña su abogado, el doctor Adalberto Oneto, con quien ha recorrido el calvario de las comisarías de Banfield y La Plata para ubicar, sin éxito, al esposo.

"Néstor —dice Nilda de Romano— es inocente, incapaz de semejante crimen. No comprendo, no puedo comprender lo que está pasando, lo que están haciendo con él. Todo el mundo lo conoce y aprecia en Lobos. Ultimamente trabajaba como gasista y plomero en Buenos Aires, porque en nuestra ciudad las oportunidades son pocas. Nuestro hijo mayor, que está casado, no puede creer lo que sucede. Pero el menor, todavía chico, sufre enormemente pues es muy apegado al padre".

A lo que se añade la angustia por el paradero del marido. "Aún no sabemos dónde está, después de un día entero de averiguaciones. Los diarios decían que lo tenían en la División Homicidios y Delitos Graves de Banfield, pero allí no nos dijeron nada. Tampoco está, que sepamos, en ninguna comisaría de La Plata. Néstor está muy enfermo de los riñones, aquí traigo sus medicinas, y tengo mucho miedo".

En cuanto al letrado destacó cómo "Romano, con toda tranquilidad, se presentó a la citación sin siquiera avisarme, creyendo que sería un trámite sin importancia".

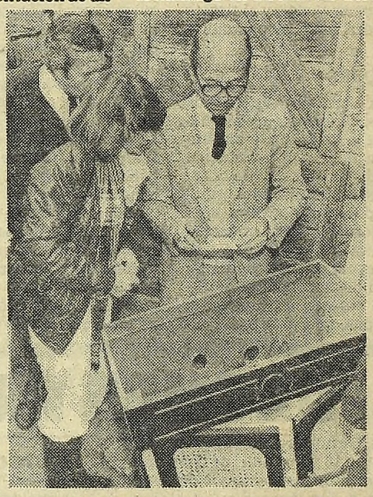

Denise fue consultada sobre ropas y muebles hallados n el viejo caserón. La hermana de Oriel reconoció varios vestidos de su hermana y los muebles que habían desaparecido.

OCHO MUERTOS EN TRAGEDIA AEREA

¿DROGADOS? EN DEVOTO HABRIA VARIOS HERIDOS

Numerosos heridos, entre ellos uno de gravedad, se habrían registrado ayer en la Cárcel de Villa Devoto durante una requisa en la que 15 reclusos fueron sorprendidos drogas por el personal del Servicio Penitenciario, según una denuncia recibida hoy en el Servicio de Acción Solidaria Integral del Detenido (SASID).

SASID dijo que familiares de los detenidos reportaron el caso y que también recibió otra denuncia según el cual 63 menores que estaban detenidos enla Unidad 23 de Devoto fueron maltratados durante su traslado a la Cárcel de Caseros.

La entidad informó que según la denuncia recibida, el recluso Juan Carlos Alonso resultó con heridas de gravedad en la Cárcel de Devoto.

El hecho se habría producido en el Pabellón siete, donde el personal carcelario realizó una requisa en la que encontró a quince reclusos drogados.

SASID notificó estos casos a los diputados peronistas Diego Ibáñez y Néstor Perl y formuló la denuncia en el Juzgado de Instrucción de turno a cargo de Martín Iruzún.

NEUQUEN, 13 (De nuestro corresponsal).— Ocho personas —entre ellas dos niños de corta edad— fallecieron anoche al precipitarse a tierra el avión en que viajaban, poco después de despegar del aeropuerto de Chapelco, a 24 kilómetros de la localidad de San Martín de los Andes y a 400 kilómetros de esta capital.

El aparato pertenecía a la empresa Transportes Aéreos Neuquén (TAN), propiedad del estado provincial y era un turbo Commander modelo 1978, para nueve personas, matrícula LV Mav, que cumplía un vuelo de carácter sanitario, solicitado por las autoridades de Salud Pública de la provincia.

Según relatos de testigos, el accidente se produjo instantes después que el bimotor despegó del aeropuerto de Chapelco, a las 19 horas, cuando por motivos aún no establecidos, interrumpió su vuelo normal, cayendo verticalmente y dando vueltas sobre sí mismo en forma de tirabuzón.

Identifican a las Víctimas en Neuquén

La caída se produjo a ocho kilómetros de la estación aérea, en medio de un pinar ubicado en cercanías del cerro Los Pinos, dentro de la estancia de propiedad de Andrés de Larminat, presidente de la Sociedad Rural de Neuquén. La trompa del avión resultó semisepultada en la tierra, quedando totalmente destruido el flanco izquierdo, mostrando el aspecto de una masa de hierros informes y humeantes.

● IDENTIDADES

El comunicado oficial, se indicó que la máquina era tripulada por uno de los más antiguos y reconocidos pilotos de la provincia, Raúl Oscar Reguera, a quien acompañaba César Arturo Bosch, quien años atrás realizaba tareas en LU5 Radio Neuquén. Ambos pertenecían al plantel de TAN, empresa que en su vida aeronáutica, sufre el primer accidente con una de sus máquinas, según indicaron voceros de la misma.

El resto del pasaje estaba compuesto por el doctor Oscar Potente, el enfermero Mario Centeno, ambos del Hospital Distrital de Neuquén; Juan Guerrero, antiguo vecino de Neuqun capital; una paciente de apellido Muñoz, con domicilio en un paraje cercano denominado Las Coloradas, a quien acompañaban sus dos hijos, uno de ellos de dos años y el otro bebé.

En los últimos diez años, se han producido en suelo neuquino dos graves accidentes de aviación, el primero de ellos en marzo de 1975, cuando un avión de LADE se estrelló en cercanías de Bariloche, pereciendo sus 55 ocupantes, el restante en abril de 1976, una máquina de Yacimientos Petrolíferos Fiscales cayó en cercanías de Plaza Huincul, muriendo 34 ocupantes del aparato.

TRAMITES FINALES

Pericias con Carácter de Suma Urgencia

de una estatua de mármol de Carrara, que estaba envuelta en ropa, dijo: "Pertenecía a Oriel...". También manifestó: "Encontramos los muebles que mi hermana tenía en la casa de City Bell, donde vivía con Federico Pippo... Recuerden que Pippo había negado que los muebles estuvieran allí (en el stud)".

● "EVIDENCIA SIGNIFICATIVA"

Por su parte, el prestigioso abogado penalista Alfredo Gascón Cotti, quien patrocina a la familia Briant y asistió a la inspección del stud y vivienda de Romano, en Lobos, dijo: "Corresponde señalar la importancia de la significativa evidencia que constituye la coincidencia de las características de la tierra del lugar con la hallada en una media de la víctima. El operativo cumplido es un paso más hacia el esclarecimiento del asesinato y el pleno logro de la verdad".

● PRUEBAS

Se ha señalado que la exhaustiva y prolongada inspección del juez Burlando y la policía al stud y vivienda de Romano, en Lobos, permitió determinar la existencia de "pruebas evidentes" de que la profesora asesinada en julio último, estuvo secuestrada en ese lugar.

Algunas versiones atribuyen a Romano haber alquilado el establecimiento que posee en Lobos a la familia Pippo, donde, según se afirma ahora, estuvo cautiva la mujer ultimada luego de su secuestro de su casa en City Bell, el 10 de julio último, hasta el 13 del mismo mes, día en que fue hallada asesinada a la vera de la ruta 2, en proximidades del cruce de Etcheverry.

El cadáver de "Oriel", apodo con que se conocía a la víctima, presentaba treinta y dos puñaladas, disparos de arma de fuego en la cabeza y diversas escoriaciones que evidenciaban su sometimiento a tremendas torturas, fueron algunos elementos casi intrascendentes, como restos de tierra hallados en la media que tenía la extinta y otras evidencias casi imperceptibles, las que orientaron nuevamente la investigación hacia el misterioso establecimiento de Lobos.

Los peritos policiales establecieron al respecto que los restos de tierra hallados en la media que tenía puesta el cadáver, "coinciden fielmente con las muestras tomadas en el galpón", inspeccionado en la víspera.

Los peritos químicos, dibujantes y especialistas en rastros de la policía provincial que actuaron en el procedimiento, lograron además otros elementos que extenderían las investigaciones y permitirían nuevas detenciones que "podrían producirse en las próximas horas", según revelaron fuentes policiales.

El procedimiento se realizó en un antiguo edificio del área suburbana de Lobos, perteneciente a Néstor Romano, quien desde el martes se encuentra detenido acusado de "privación ilegítima de la libertad y homicidio" en relación con el asesinato de la profesora.

El operativo, que fue encabezado por el instructor de la causa, comisario Domingo Fortunato, y al que asistieron el juez interviniente, Mario Burlando, la hermana de la víctima, Denisse Briant, y testigos convocados por las autoridades intervinientes, se inició a las 11.45 y se prolongó hasta las 15.

El comisario Fortunato afirmó que "existen pruebas evidentes" de que Aurelia Briant estuvo retenida en el lugar antes de ser asesinada y no descartó que "en las próximas horas" se produzcan nuevas detenciones en relación con el caso.

Al ser consultado sobre la situación de Romano, primo de Federico Pippo, esposo de la víctima, el comisario recordó que "fue detenido cuando se presentó en la división Homicidios y Delitos de la regional Banfield de la policía provincial, y sin formular otras precisiones manifestó con firmeza que "si está detenido es porque existen pruebas en su contra".

Las ropas de Oriel. Denise atestiguó que eran de su hermana.

LA GUERRA FRIA SE CALIENTA

Pippo Revela Escándalos Entre los Briant ● Denise: Van a Saber Quién es mi Cuñado

El ex esposo de la profesora Aurelia Briant, Federico Pippo, dijo que su primo Néstor Raúl Romano, acusado de privación ilegítima de la libertad y homicidio "es un chivo expiatorio" y que en este caso "no la comió ni la bebió".

Agregó también en un reportaje realizado en su domicilio de City Bell que todas las investigaciones se han orientado hacia él y miembros de su familia, pero ninguna hacia los Briant. Consignó asimismo que "sería mejor que averiguaran las amistades de Denise Briant (la hermana de Aurelia), en Campana, de donde hace un tiempo tuvo que ausentarse por un episodio medio extraño". Sobre el particular agregó que "el marido de mi cuñada la encontró en compañía de un médico en la Clínica Delta y se agarraron a trompadas, mientras que a mi suegra, Millicent, la visitaba un abogado pelado conocido como Charlie". También y haciendo referencia siempre a la madre de Oriel, dijo Pippo que "Millicent Briant se siente damnificada —según ella— por la muerte de su hija, pero yo me pregunto dónde están los siete tapados de piel de Oriel y las valiosas joyas de esmeraldas y rubíes."

Por su parte, Denisse Briant al conocer algunas de las imputaciones atribuidas a Federico Pippo señaló que "todas y cada una de ellas no merecen siquiera un solo comentario". Agregó también la médica que "por diversas razones, entre ellas la causa que se sustancia, no debo hacer declaraciones de ninguna índole, pero no obstante, aclaró, quiero reiterar algo que dijera en oportunidad de recobrar Federico su libertad: Ahora van a saber quién es mi cuñado Pippo".

Seguidamente la hermana de Oriel subrayó que "con esto se comprenderá qué es lo que entonces pretendí significar, acaso sin aclararlo debidamente. Esta es la oportunidad. Eso es todo", manifestó finalmente sin agregar más detalles en torno al nuevo cariz que en los últimos días tomó la investigación sobre el asesinato de la bella profesora. Seguidamente Denise Briant se retiró en compañía de su madre del stud perteneciente a Romano donde ayer se cumplió el espectacular operativo.

● ESTEBAN PIPPO

En el peritaje de Lobos se encuentraba en la víspera Esteban Pippo. Dijo que a su primo Romano lo veía solo algunas veces, "pues viviendo en el mismo pueblo, es muy común no encontrarlo". La última vez que Esteban Pippo estuvo con su familiar imputado en el crimen de Aurelia Briant se remonta a quince días".

UN REY

De los "Boletos"

SANTA FE, 13 (De nuestro corresponsal).— La policía santafecina logró detener a Raúl Espíndola, alias "Barrabás" o "Cara de Vieja", un sujeto que se dedicaba a robar colectivos en la vía pública, para luego hacer un recorrido con la unidad y quedarse con el producido de la vuelta. Tras ello, el original ladrón abandonaba los vehículos en la calle.

Informó aquí la policía que Espíndola cometió su último delito el 26.

Al ser detenido, Espíndola, que registra antecedentes en estos robos, fue reconocido por parte del pasaje, confesando su autoría y declarando con desparpajo que el principal problema de los colectivos "es que resulta muy difícil lograr esconderlo".

ABUELO ABUSO DE 2 NIETAS

Tienen 10 y 13 Años; la Mayor Embarazada

LA PLATA, 13 (De nuestro corresponsal).— Un caso francamente alucinante ocurrió en la calle Salta del denominado barrio San José, de la zona de Adrogué, donde el abuelo sometió a sus dos nietas de 10 y 13 años, estando la mayor en estado de seis meses de embarazo. El hecho fue conocido en base a trascendidos y por lo tanto no se han dado a publicidad los nombres de las personas involucradas en el hecho.

Las versiones indican que el escenario del drama es una vivienda de madera y chapas, propiedad del violador, donde habían dejado a su cuidado a las dos niñas. Las menores tienen existencias dolorosas desde el principio. El padre, hijo del ahora procesado las abandonó. De este modo, junto con la madre fueron a cobijarse en la casa del abuelo, pero quiso el destino que la progenitora prefiriera otro tipo de vida sin mayores preocupaciones ni responsabilidades y que un día también las dejara.

La promiscuidad imperó desde siempre en la casilla y hace poco vivían allí, las dos niñas, el abuelo y siete parejas con sus respectivos hijos. Aprovechando la situación de desamparo de las pequeñas, el sexagenario dio rienda suelta a sus más bajos instintos y las obligó a acceder a sus requerimientos. La negativa de las pequeñas era sancionada con castigos corporales. Fueron tales, en una oportunidad que una de las víctimas debió ser hospitalizada. Pero a la larga los flagelos terminarían por descubrir al culpable quien fue denunciado por la mayor de las niñas ante los vecinos los que dieron de inmediato aviso a la policía, siendo trasladado el acusado a la comisaría de Adrogué donde quedó detenido e incomunicado. Interviene el juez Di Renzi del Juzgado Penal de Lomas de Zamora y el proceso estaría encarado bajo el rótulo de "violaciones reiteradas".

En la vecindad el imputado está considerado como un ser primitivo, carente de cualquier principio moral o ético, que actúa simplemente como sus instintos se lo indican: si quiere algo lo toma por la fuerza y si se lo niegan opta por el castigo más feroz.

Así obró todo este tiempo, olvidando que se trataba de sus nietas, que eran niñas absolutamente indefensas, que dependían exclusivamente de él para recibir alimento y tener un techo y que por lo tanto no les cabía otra opción que dejarse someter ante la ignorancia de que existía algún tipo de justicia que podía salvarlas de ese infierno.

Hay motivos para el análisis. Cabe reconocer que ese ser primitivo, ignorante y perverso, vio seguramente acrecentados los síntomas de su enfermedad mental con la senilidad, momento oportuno para que aparezcan aún mayores deformaciones del pensamiento. Pero, igualmente el justificativo no cabe

INCALIFICABLE

RESISTENCIA, 13 (De nuestro corresponsal).— Un empleado municipal que sometió sexualmente a su hija de cinco años en la ciudad de Presidencia Roque Sáenz Peña, fue detenido por la policía y se encuentra a disposición de la justicia.

El aberrante episodio fue protagonizado por Justo Espíndola, argentino, viudo de 35 años, quien ocupaba con sus dos hijos una pequeña vivienda en un barrio humilde de esa ciudad, distante unos 160 kilómetros de aquí.

Ante denuncias de vecinos, Espíndola fue interrogado por efectivos policiales y reconoció haber violado a su pequeña hija, de solo cinco años.

Ahora, el deleznable sujeto se encuentra a disposición de la justicia, que pediría un examen médico como primer paso antes de pronunciarse sobre el hecho.

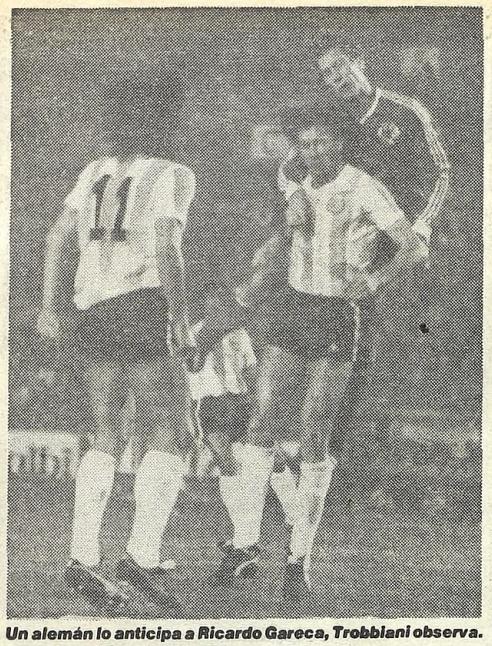

Un alemán lo anticipa a Ricardo Gareca, Trobbiani observa.

Gareca alcanza a pasar la pelota antes que lleguen Jacobs y Bruns.

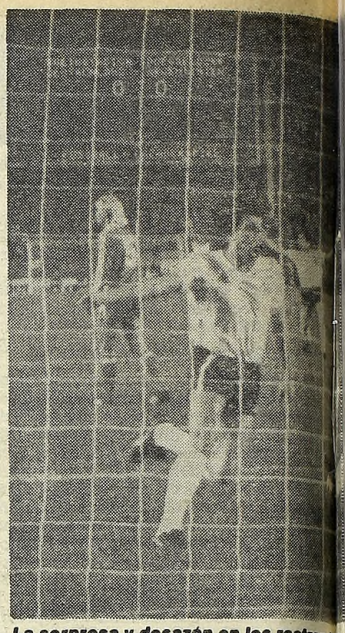

La sorpresa y desazón en los rostros de

ARGENTINA QUE SABE

1 ALEMANIA: Schumacher; Bruns, Brehme, Jacobs, Fronzeck, Bommer, Mattheus, Magath, Falkenmayer, Mill (28m ST. Schreier) y Voeller (ST. Stielike). DT: Beckenbauer.

3 ARGENTINA: Pumpido; Giusti, Brown (9m ST. Camino), Russo, Trossero, Garré, Ponce, Burruchaga, Trobbiani (31m ST. Rinaldi) Bochini y Gareca. DT: Bilardo

Goles: 1-0, 4m (PT) Ponce (A), de tiro libre, a la izquierda del arquero que se quedó parado. Infracción cometida por Bommer a Gareca.
2-0, 35m. (PT) Ponce(A), con disparo a la derecha, no dejó tocar la pelota en el piso, al recibir un centro de Giusti. Previa jugada de Bochini y Burruchaga. Un golazo.
3-0, 13m (ST) Fronzeck (A) en contra, al pretender sacar, ante una profunda entrada de Burruchaga. Gran jugada de Gareca por izquierda, que mandó un centro cerrado.
3-1, 34m (ST) Jacobs (A) de cabeza, al conectar un centro de Fronzeck. Pumpido se arrojó muy bien y apenas pasó sobre sus manos.
Estadio: Municipal de Rheyns.
Arbitro: Jean Claude Wurtz (Francia), bien. Siguió el juego de cerca. Cobró acertadamente. Sacó tarjetas amarillas cuando fue necesario. Pasó desapercibido.

EN TRIUNFOS, LOS PUDIMOS IGUALAR

El Seleccionado Argentino no solo consiguió un importante triunfo ayer ante Alemania sino que además obtuvo la igualdad en el historial de los encuentros jugados por ambas escuadras. Los germanos ganaron en Malmoe en 1958, por 3 a 1; en Buenos Aires, en 1977, por 3 a 1 y en Berlín, en 1979, por 2 a1. Los argentinos triunfaron en Munich, en 1973, por 3 a 2; en Montevideo, en 1981, por 2 a 1 y ayer por 3 a 1. Los empates fueron dos, en Birminghan, en 1966, fue 0 a 0 y en 1982, en Buenos Aires, fue 1 a 1.

Bochini, el único: Ricardo Bochini es el único jugador argentino que enfrentó dos veces al seleccionado de Alemania, de los que ayer ingresaron con la casaca nacional. La primera vez fue en Buenos Aires, en cancha de Boca, cuando los visitantes triunfaron por 3 a 1. Bochini ingresó en reemplazo de Julio Villa, en la segunda etapa. Ayer, el volante de Independiente cumplió su segunda presentación. El único que pudo haber igualado a Bochini es Fillol, quien está dentro del plantel de Bilardo, pero que no obtuvo el permiso del Flamengo para viajar a la gira. El arquero argentino había actuado en Montevideo, en el mundialito de 1982, cuando los albicelestes ganaron 2 a 1.

Houseman jugará en Alemania: El puntero René Orlando Houseman, libre de Independiente, estuvo jugando hasta hace pocos días en una liga "pirata" de Sudáfrica y en otra de Suiza. Ayer viajó a Dusseldorf para alentar a los argentinos y anticipó que en las próximas horas firmará contrato con un equipo de la tercera división de Alemania.

Menotti fue comentarista: Además de figuras internacionales como Alfredo Distefano y Ferenc Puskas, estuvo en el estadio de Dusseldorf el técnico César Luis Menotti, quien comentó el partido para la televisión española.

Nuevas tentaciones: Nuevamente las firmas de indumentarias deportivas radicadas en Alemania intentaron contratar a varios futbolistas argentinos para que vistan sus modelos.

PONCE Y SUS GOLES

DUSSELDORF, Alemania Federal, 13 (Especial).— José "Bocha" Ponce, además de convertirse en el goleador del equipo argentino, tuvo una meritoria actuación. Por tal motivo, fue el más asediado por la prensa germana. "Estoy más que contento por mi actuación, la cual la recordaré por mucho tiempo. Anotarle nada menos que dos goles a Schumacher y encima lograr una clara victoria, no se consigue todos los días. En el primer gol creo que el arquero quedó confundido porque no sabía quién iba a patear. Le di como siempre y tuve la suerte de convertir. Este triunfo es muy importante".

DUSSELDORF, Alemania Occidental, 13 (Especial).— Argentina fue una máquina de producir fútbol de primer nivel. Tuvo vibrantes ráfagas de inspiración, ataques punzantes en momentos precisos y un eficaz rendimiento colectivo. En una palabra, los dirigidos por Carlos Bilardo jugaron el mejor partido de la gira y se fueron invictos de canchas europeas. Durante el primer tiempo, los alemanes, uno de los cuatro equipos mejores del mundo, se vieron burlados repetidamente por el toque vistoso, la habilidad desequilibrante y la picardía que impuso el medio juego de los nuestros, de manera especial, Ricardo Bochini —en su mejor actuación—, José Daniel Ponce y Jorge Burruchaga. La pelota tuvo salida rápida del medio y muchas veces Gareca —de buen rendimiento— llegó con peligro hasta el área de los alemanes. José Ponce marcó los dos goles, pero también pudo haber aumentado Bochini y luego Burruchaga, pero Schumacher salvó magistralmente. Alemania tuvo una sola ocasión para marcar, pero Pumpido y luego Trossero salvaron la caída de su arco. En el complemento, luego del gol en contra marcado por Fronzeck, ante el acoso de Burruchaga, Alemania se fue masivamente al ataque, pero sin ideas, con muchos centros y, a pesar de abrir el juego, se encontró co una defensa segura y un Pumpido excepcional.

El local dominó el campo, creó varias situaciones de riesgo, pero el "1" argentino ahogó una y otra vez el grito de gol, que recién llegó cuando apenas faltaban diez minutos para el final. Argentina en el mejor rendimiento de los últimos dos años, cerró anoche con una de-

TELEFOTOS DE NUESTRO ENVIADO

mostración de muy
Argentina e
dado, serio, con
nos jugadores
acierto por el
así que el medio
mo una verdad
Cuando la tuvo
tuvo Ponce, los
jugadas interm
preciso y salida
tradas de Gareca y
Luego del gol de
libre, Argentina
con orden por
go de eludir a
chaga tiró bajo
al tiro de esquina
El arquero alem
sobre el travesaño
Bochini que
Fueron treinta
de Argentina,

José Ponce festeja su golazo de tiro libre; Schumacher, se quedó parado, primero de Argentina.

PUMPIDO QUEDO MUY CONFORME

DUSSELDORF, 13 (Especial).— La figura argentina estuvo en el arco. Después de dos partidos en el banco, Nery Pumpido volvió a la titularidad con Alemania y demostró su solvencia y excelentes reflejos.

"Hoy me salieron bien las cosas —afirmó Pumpido— y si bien en el segundo tiempo nos apretaron, las que no pude sacar yo, las sacó Trossero o el resto de la defensa. Pero estoy muy contento por dos razones, primero porque demostramos que con un trabajo hecho a conciencia se le puede ganar a cualquiera y segundo porque creo que puedo ser el número uno de la selección argentina".

Asediado por el periodismo y felicitado por sus compañeros, Pumpido repetía cada tanto **"esto es inolvidable"**, y también recordaba a Luis Islas **"a él también le ubiesen salido las cosas bien".**

El guardaballa agregó después que **"le tomé la mano a los centros en el primer tiempo, pero después, cuando comenzaron a lanzarlos más abiertos tuve algunas complicaciones. En uno de ellos llegó el gol que por muy poco no logré sacar". Finalmente dijo: "Lo importante es que este triunfo será fundamental para solificar al grupo fuera de la cancha y al equipo dentro de ella".**

Fronzeck

...alemanes. Ponce de tiro libre, golazo...

El "Tigre" Gareca en acción. En ésta secuencia, lo derriban para detenerlo.

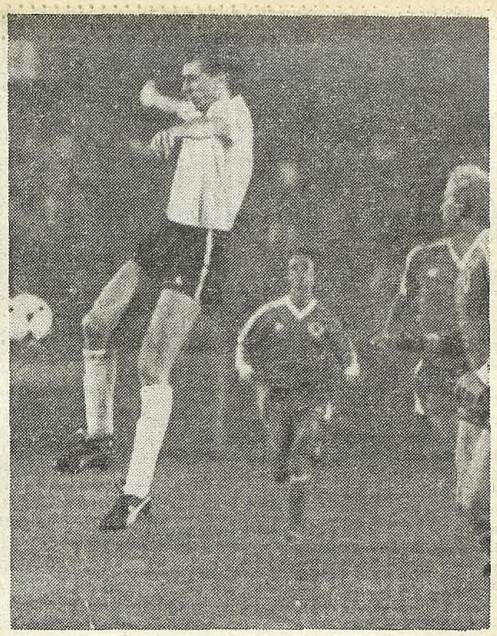

Suspendido en el aire, Gareca trata de dominar el balón.

...A DEMOSTRO ...Y PUEDE

Fue Superior en Juego, Potencia y Efectividad

...O EN ESPECIAL ENRIQUE MARCARIAN

...ración ...buen fútbol ...entina un juego atil- ...serio ...ción, con algu- ...ugado ...viéndose con ...o por ... de juego. Fue ...e el me... ...o funcionó co- ...na ve... ... maquinita. ...do la ...ini, cuando la ...Ponce ...atinos crearon ...as inte... ...es, con toque ...o y sa... ...la para las en- ...de G... Burruchaga. ...del go... Ponce de tiro ...Argent... ...ió trabajando ...den po... ...l terreno. Lue- ...eludir ...manes, Burru- ...tiró bu... ...umacher sacó ...de esp... ...rquero ... también sacó ...el tra... ...n disparo de ...ni que ...estino de red. ...n trei... ...tos brillantes ...gentina ...movilidad, con Russo taponando delante de la línea, con Giusti marcando punta y con Gareca inspirado, sacándose rivales de encima y creando peligro. Alemania sorprendida, con el resultado adverso, nada pudo hacer. Ya Ponce había marcado el segundo, un verdadero golazo. El único que llevó peligro fue Voeller, pero se encontro con la seguridad de Pumpido. El local pudo haber marcado de entrada, por mediación de Mattheus, pero el "1" sacó con los pies y luego fue Trossero que alejó el peligro.

Luego del gol en contra marcado por Fronzech, Argentina se refugió atrás, pero nunca perdió la línea, siempre trató de salir jugando, ya sea por Bochini, Burruchaga o Ponce, Alemania adelantó sus líneas, la entrada de Stielike, le dio más movilidad al equipo, llegó más hasta el área Argentina, pero se encontró con un arquero que sacó todas las pelotas que andaban por las "18". Bruns probó pero Pumpido tapó muy bien, luego un disparo de Mattheus se estrelló en el poste, y posteriormente un tiro del ingresado Schareir fue sacado a medias por Pumpido, pero Trossero nuevamente alejó el peligro.

Cuando faltaban diez para terminar el partido, descontó Jacobs de cabeza pero no sirvió para nada.

Hasta el final no sucedió nada más claro, algunos ataques alemanes, pero sin peligro.

Ya todo quedó atrás. Argentina jugó el mejor partido de la gira, se fue invicta de Europa, tuvo inspiración, ataques punzantes y un gran rendimiento colectivo. Y sobre todo, funcionaron como una máquinita, jugadores que hasta ayer no habían aparecido: Bochini, Gareca y Ponce.

Alemán al piso, tras el amague de Bochini. Argentina paseó su fútbol por Alemania

ISLAS FELICITA, PERO TAMBIEN QUIERE ACTUAR

DUSSELDORF, 13 (Especial).— Dos frases fundamentales dijo el arquero suplente del seleccionado argentino, Luis Islas, en medio del festivo vestuario. Una fue: **"Lo de Nery Pumpido fue fabuloso"**, y la otra, **"En México me toca a mí"**.

Así sintetizó su compañerismo pero a la vez sus ganas de jugar. **"No sé qué piensa Bilardo, pero Nery ya demostró todo lo suyo aquí, ahora me gustaría jugar a mí. Creo que hoy dimos una gran muestra de lo que es el fútbol argentino**

...onzeck ... antes que Jorge Burruchaga y vence su valla. Tercero de Argentina.

SEGUN BOCHINI, SALDO POSITIVO

DUSSELDORF, 13 (Especial).— Fue la actuación más destacada del partido después de Pumpido. Para el que fue un jugador muy reclamado por la crítica y el público la de ayer fue una reafirmación de su indiscutible calidad: **Ricardo Enrique Bochini**, destilaba alegría por todos sus poros: **"Quiero demostrar a la gente que siempre me apoyó que todavía puedo. Hoy** (por ayer) **se demostró palmariamente que si los argentinos estamos bien físicamente, podemos derrotar al más pintado, se juegue donde se juegue"**.

Rodeado de innumerables micrófonos agregó: **"Argentina tiene grandes jugadores que no son valuados en su real dimensión. Solamente le falta competencia internacional y es evidente que la estamos consiguiendo"**.

Se le solicitó varias veces que relatara esa jugada en la que casi convierte lo que hubiese sido un golazo: **"Por un momento pensé que se le colaba, cruzé la mitad del campo y al observarlo adelantado se la tiré. Fue realmente buena la reacción de Schumcher, echándola al corner, nos hubiéramos puesto 2 a 0, pero no desesperamos y los goles fueron llegando. Me gustó cómo dosificamos las fuerzas, cambiando el ritmo cuando era necesario. El equipo se está afianzando"**.

Abrazo de Gareca y Burruchaga, para festejar el tercero.

DOS FUERON FIGURAS, LA ALEGRIA DE BILARDO

DUSSELDORF, 13 (Especial).— "Este es el mejor regalo que me pudieron hacer los muchachos durante toda la gira". Comenzó diciendo el director técnico argentino, Carlos Salvador Bilardo, durante la conferencia de prensa, luego del triunfo de su equipo ante Alemania Occidental.

El entrenador fue asediado por la gran cantidad de periodistas europeos que quisieron conocer más detalles sobre su trayectoria y sobre el funcionamiento del conjunto. **"Hoy jugamos a la perfección** —afirmó poco después Bilardo—. **Especialmente en los primeros 20 minutos. Todo se hizo como lo habíamos pensado. Tanto en defensa como en el medio y en el ataque. El equipo supo controlar el balón, apurar al Alemania en la salida y crear innumerables situaciones frente al arco".**

Ante una pregunta que hizo referencia a la especulación del segundo tiempo, el entrenador argentino respondió: **"Era lógico que nos retrasáramos, aunque no fue pedido ni planeado. Había hecho un gran desgaste en el primer tiempo y Alemania nos ganó el medio. De todos modos no hubo mayores problemas en defensa, a pesar de las improvisaciones que debimos efectuar por lesiones y suspensiones".**

Enseguida Bilardo hizo hincapié sobre este punto al decir: **"Estoy muy conforme porque hemos demostrado que el jugador argentino puede actuar en cualquier puesto. En su momento lo mostró Ruggeri al marca punta con Bélgica y ahora lo hicieron Russo Alir sobre la derecha y Trossero que jugó de sttoper y líbero. Yo siempre sostuve que nuestros futbolistas tienen gran ductilidad y se adaptan a cualquier función. Eso quedó bien en claro hoy ante el mejor equipo que hemos enfrentado".**

También se refirió al trabajo en los entrenamientos: **"Allí está el resultado de la media hora de patear corners y la otra media hora que se pasa tirando tiros libres Ponce. Con Bélgica Ruggeri hizo el segundo gol por un corner de él y hoy Ponce metió un gol de tiro libre. Eso quiere decir que el trabajo está rindiendo sus frutos.**

● Pumpido y Bochini los más Destacados

DUSSELDORF, Alemania Federal, 13 (Especial).— Fueron varios los jugadores de la Selección Argentina que tuvieron una meritoria actuación en el importante triunfo logrado ante Alemania, pero sin duda alguna, Nery Pumpido y Ricardo Bochini, se llevaron los mejores aplausos.

Este es el análisis individual de los protagonistas del mencionado encuentro: **Argentina:**

Pumpido: Seguridad y prestancia bajo los tres palos. Cortó todos los centros que cayeron sobre su área. Tapó magníficamente no menos de cinco remates con destino de gol, dando la sensación de ser imbatible. Otra vez cumplió una magnífica actuación.

Giusti: Fue incluido a último momento y tuvo la misión de seguir por toda la cancha a Bommer, con quien le tocó ganar y perder. No obstante cumplió una aceptable labor.

Brown: Por solvencia y seguridad, fue una de las figuras de la defensa. En el segundo tiempo se resintió de su lesión en la rodilla derecha y debió abandonar el campo de juego.

Trossero: Evitó dos goles sobre la misma línea de sentencia y al salir Brown tomó la responsabilidad de devolver uno tras otro los innumerables ollazos sin destino lanzados a la boca de los áreas por los alemanes.

Garre: Trató de no dar ventajas, pero varias veces fue superado por la habilidad y potencia de los germanos que se lanzaban al ataque por su sector.

Russo: Anuló a Magath y cumplió con la tarea de destrucción de todos los intentos ofensivos del adversario.

Ponce: Autor de dos verdaderos golazos. En el primero colocó un chafle a su manera y luego definió con un toque de distinción la segunda conquista. Otra buena labor.

Trobbiani: Sin lucir a la altura de sus anteriores presentaciones ante Suiza y Bélgica. Sin embargo, aportó su sabiduría para la maraña de pases que sumió en la desesperación a los alemanes.

Bochini: Por centímetros no anotó un gol de antología desde media cancha, en un chispazo genial. Al ser anulado Trobbiani, tuvo que ser él la "manija" del equipo. Logró entrar en el ritmo del equipo y colocó muy buenos pases.

Burruchaga: Fue la rueda de auxilio del equipo. Erró un gol por milímetros y gestó el contragolpe del último gol.

Gareca: Trataron de "ablandarlo" a gol-

Una de las grandes posibilidades perdidas de Argentina. Burruchaga quedó solo ante el arquero, midió el remate, pero Schumacher alcanzó a tocarla con la puntita de los dedos. Burruchaga no lo podía creer. Por ese entonces, Argentina era una máquina

LO DICE BECKENBAUER

DUSSELDORF, 13 (Especial).— "Es indudable que Argentina tiene un gran equipo. Ya lo había anticipado cuando lo vi enfrentarse a Suiza y Bélgica a quienes derrotó con un juego contundente y de excelente funcionalidad. Además la formación de Bilardo demostró tener mucho tiempo de trabajo, cosa que nosotros no podemos decir". Con estas palabras el flamante entrenador de Alemania Occidental, Franz Beckenbauer explicaba la cristalina victoria lograda por Argentina.

El mismo director técnico agregó: **"Ellos fueron un torbellino desde el primer minuto. A pesar de la juventud de la mayoría del plantel, me llamó poderosamente la atención la experiencia que parecen tener. Además no quiero que se tome como excusa, porque el triunfo argentino es legítimo, tuvieron la suerte de encontrar el primer gol en un tiro libre. Esto cambió todos nuestros planes y favoreció al rival. Porque Argentina se mueve mejor en contragolpe. Para colmo de males, yo había mandado que no me descuidaran a Trobbiani que había jugado muy bien frente a Suiza y Bélgica, entonces el que apareció en esta oportunidad fue Bochini para sacar provecho de la potencia de Gareca".**

Sobre el planteo Beckenbauer continuó: **"Cuando arrancamos le dije a mis muchachos que trataríamos de apretar a Argentina, para que no encontraran la pelota, pero después del primer gol de ellos, mi equipo se descontroló y la derrota se hizo cada vez más inalcanzable.**

Franz Beckenbauer concluyó: **"Más no se le podía pedir a los jugadores con 4 días de entrenamiento. Los milagros hace mucho tiempo que han dejado de existir en el fútbol. Ahora tenemos que tratar de digerir esta derrota y pensar que en 5 semanas deberemos medirnos con Suecia, por las eliminatorias del mundial '86".**

BURRUCHAGA HIZO LA SUMA EXACTA

DUSSELDORF, 13 (Especial).— El capitán del equipo argentino, Jorge Burruchaga, uno de los pocos hombres claves en el andamiajé de Carlos Bilardo y que nunca es sustituido, dejó un poco al margen la euforia por este triunfo para afirmar: **"Ganar tres partidos en Europa con 7 goles a favor y uno en contra, ante seleccionados de buen nivel, no solo nos pone orgullosos y nos motiva para continuar el trabajo sino que nos da serenidad y mucha experiencia, pienso que de ahora en más las cosas serán diferentes. Ahora comprendimos bien lo que quiere Bilardo y sabemos que podemos ponerlo en práctica dentro de la cancha".**

Mientras elogiaba las virtudes de los rivales, dijo: **"No hay duda de la claridad de este triunfo y de que fue el mejor de la gira. No debemos olvidar el poderío de los alemanes que tienen dos jugadores que me impresionaron mucho, como Bommer y Stielicke".**

[illegible] la oportunidad perdida en el primer tiempo **"Busqué el segundo palo, pero pateé algo despacio y le di tiempo al arquero para que la sacara".**

BROWN: DOLORIDO PERO CONTENTO

DUSSELDORF, 13 (Especial).— Parecería que un sino sempiterno lo persigue. **José Luis Brown,** ya son varias las oportunidades que debe hacer abandono del campo de juego y por ende del partido que está disputando a causa de alguna lesión. Ayer debió salir: **"Estoy dolorido pero muy contento tras el triunfo frente a los alemanes, más aún teniendo en cuenta el poderío de su equipo. Es verdad que jugué infiltrado y tuve que solicitar el cambio porque no daba más".** El zaguero de la selección, ya se había lesionado contra Uruguay (en River), contra Bélgica y por último ayer. En 2 oportunidades debió ser enyesado. Antes de comenzar el partido de la víspera fue infiltrado al finalizar el primer tiempo se le repitió la dosis: **"En este momento no me importa el dolor de la rodilla, sé que luego del partido en que enfrentaremos a los mexicanos, la semana que viene posiblemente me tendrán que operar, pero ahora todos mis sentidos están puestos en el festejo por el triunfo. La actuación del equipo no dejó lugar a ninguna duda. Estamos cada día más metidos en lo que quiere Bilardo (Carlos). Salieron perfectos los relevos y cuando por alguna causa se debió reemplazar a un jugador el que entró rindió de la misma manera que el que salió".**

Brown fundamentó el rendimiento de esta manera: **"Esta gira hacía mucha falta por la competencia además porque los equipos se conforman en la convivencia diaria. Ahora el futuro es mucho más optimista. Pensar que en el partido que jugamos en Buenos Aires (contra Uruguay) nos despidieron con silbidos. Estoy seguro que la noche ya pasó".**

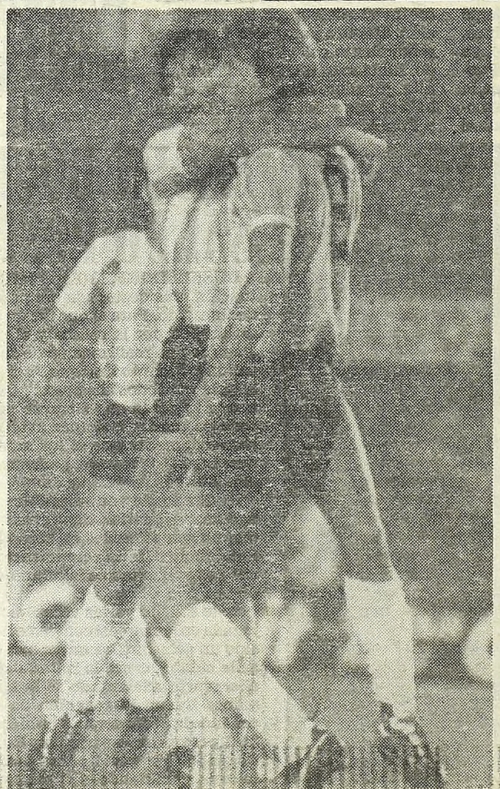

Gareca abrazado por Burruchaga, tras el tercer gol

GRONDONA SE MOSTRO FELIZ

DUSSELDORF, 13 (Especial).— El sistema nervioso de Julio Humberto Grondona funcionó a pleno, mientras se desarrolló el encuentro entre Alemania Occidental y Argentina. El presidente de la AFA, y el encargado de encabezar la delegación argentina en la gira se encontraba tan tensionado frente a las alternativas del juego, que se retiró al vestuario visitante 12 minutos antes de finalizar el encuentro.

Una vez concluido el encuentro, el ya tranquilo Grondona entonces declaró: **"Este equipo me ha dado una gran alegría, así como también a todos los argentinos. El seleccionado nacional parece haber encontrado el camino correcto, y hoy demostró frente a una de las mejores selecciones del mundo, que trabajando con dedicación y voluntad, todo es posible".**

El mismo Grondona también manifestó: **"Si los muchachos continúan rindiendo a este nivel, no peligra nuestra clasificación para el mundial de México. Si Argentina mantiene actuaciones como la de esta noche, podrá afrontar la eliminatoria con tranquilidad, pero eso sí, sin perder la humildad".**

Cuando se le preguntó si con este resultado Carlos Salvador Bilardo se había asegurado la continuidad al frente del seleccionado argentino, Julio Humberto Grondona con una sonrisa sobre los labios contestó: **"En la AFA hace tiempo que estamos trabajando con seriedad, y nos empeñamos en respetar la capacidad del técnico que esté al frente de los seleccionados. A Bilardo le íbamos a dar el mismo crédito que se le dio a Menotti, antes de salir campeón del mundo en 1978".**

EL RESTO CUMPLIO

En Alemania Jacobs el Sobresaliente

, pero luchó, corrió, marcó, rotó y colocó centro magistral en el tercer gol.

amino: Ingresó por Brown pero para ocu- el lateral izquierdo. Mejoró en relación a anteriores actuaciones.

inaldi: Actuó pocos minutos y no es sufi- nte para ser calificado.

ALEMANIA

Schumacher: Muy estático y sin reflejos ra, aunque sea, arrojarse a manotear el tiro re convertido en gol por Ponce. Luego mplió correctamente.

Brehme: Se proyectó ofensivamente, ompañó a los hombres de avanzada y con- ló eficazmente su lateral.

Brune: El descontrol lo llevó a golpear va- s veces a mansalva a rivales que le impo- n la superioridad técnica. Se sumó desor- nadamente al aluvión alemán de los últi- s minutos.

acobs: Lo mejor de su equipo. Fue una umna defensiva en la cual no tuvo fallas. lenó al equipo, lo acaudilló y logró un jus- premio al conectar de cabeza un centro de ontzeck.

rontzeck: Pasó al ataque en numerosas asiones pero fue limitado en su culminación. Entró en la confusión creada en la defensa germana por el toque sutil y la habilidad de los argentinos.

Magath: Colocó varios pases muy buenos. Buscó el arco y, con limitaciones físicas, evidenció un enorme amor propio.

Mattahus: Debió soltarse de la específica función de marca que ejerció sobre Trobbiani para unir su esfuerzo en la búsqueda del empate.

Bommer: Fue el impulsor de la reacción germana luego del marcador en contra. Fue de punta y llegó varias veces a posiciones de gol.

Mill: Movilidad y potente remate, aunque sin precisión. Tuvo que dejar la cancha, lesionado.

Scheireir: Reemplazó a Mill y no aportó nada positivo.

Falkemayer: Jugó retrasado acoplándose a la zona de gestación. Sacó un par de fuertes disparos de media distancia.

Voller: Cumplió una buena actuación en el primer tiempo, pero luego tuvo que ser sustituido por una lesión.

Stiellicke: Entró para imponer el peso de su experiencia y personalidad, pero salvó un par de fugaces apariciones

Burruchaga malogra una gran ocasión para convertir, ya que su remate salió desviado.

obbiani enta capar a la arca de ehme ro el juez e línea ya arcó el side. Fue a acción uy dosa. obbiani lvió a petir un en primer mpo mo en los s rtidos nteriores ando fue gran nductor. rer laboró ochini.

"ES UN GRAN EQUIPO"

DUSSELDORF, 13 (Especial).— Una excelente impresión dejó el seleccionado argentino entre las personalidades relacionadas con el fútbol, luego del encuentro que disputó con la representación de Alemania Occidental.

En el palco de honor del estadio de esta ciudad se encontraba entre otros el máximo dirigente de la Asociación Alemana de Fútbol, **Herman Neureberguer** afirmó que: **"Estoy maravillado, tengo que decir sin ningún temor a equivocarme que esta Selección Argentina es el mejor equipo que he visto a partir del mundial 1982 que se desarrolló en España".**

● **COINCIDENCIA**

El diario "Express" destaca que "por lo menos durante una hora fueron los gauchos quienes llevaron la voz cantante y bailaron a través de la defensa alemana. La victoria argentina fue merecida a pesar de que nuestro equipo se esforzó en la última media hora".

Añade que "los argentinos demostraron ser un conjunto compacto en el que sobresalieron los centrocampistas Bochini y Burruchaga".

El periódico de Colonia reconoce que los argentinos "dominaban y controlaban el balón de forma ejemplar y sus goles fueron auténticas jugadas maestras del fútbol".

El "Bild" de Hamburgo, el de mayor tirada en este país con más de 5.000.000 de ejemplares diarios, comenta la velocidad del cuadro visitante y la rapidez de Bochini, quien "dejaba a Bruns clavado, al igual que un tren expreso a un mercancías".

LAS OPINIONES EN BUENOS AIRES SON FAVORABLES

Una lluvia de elogios cayeron sobre la actuación que tuvo el Seleccionado Nacional de Fútbol, al derrotar en forma inapelable a su similar de Alemania Occidental. En nuestro país las opiniones de jugadores, técnicos y dirigentes fueron casi coincidentes en los halagos, para el equuipo que dirige técnicamente Carlos Salvador Bilardo.

Por ejemplo, los conceptos del presidente de Independiente, Pedro Iso fueron muy elocuentes en cuanto al rendimiento del Seleccionado argentino: **"Desde que entramos en la era de Bilardo, considero que frente a Alemania se jugó el mejor partido de esta etapa. La actuación de los muchachos me sorprendió gratamente. Por otra parte me puse muy contento, porque el 'Bocha' levantó una barbaridad. ¡Era hora que demostrara su talento en la gira! Lo más rescatable de este viaje fue este partido, y los primeros tiempos de Suiza y Bélgica".**

Mientras tanto, el entrenador de Gimnasia y Esgrima de La Plata, Nito Veiga comentó: **"Esa primera media hora de Argentina se jugó muy bien. Allí lograron elaborar el fútbol que todos queremos. Además quiero destacar que nuestro equipo mejoró notablemente en la salida. Se hizo de manera rápida y fluida".**

Por su parte, Jorge Castelli dijo: **"Parecería que los jugadores están redondeando los conceptos de Bilardo y encontraron la línea de juego que él pretende. Los primeros tiempos contra Bélgica y Alemania, fueron lo más destacado de la gira".**

Pedro Dellacha manifestó: **"Argentina jugó bien teniendo la pelota. Además protestó y pegó menos que en partidos anteriores. Continuó creyendo que hay que seguir trabajando en el aspecto ofensivo. Nuestra Selección siempre juega de contragolpe, y habrá oportunidades en que tendrá que salir a atacar y ahí se le puede complicar el panorama".**

chumacher padece la segunda caída de su arco. Golazo de Ponce tras centro de Giusti.

Frontzeck queda mirando como el derechazo de Burruchaga lleva peligro para el arco alemán.

LA GRAN FIESTA INOLVIDABLE

El Plantel Disfrutó Largamente el Brillante Exito

DUSSELDORF, Alemania Occidental, 13 (Especial).— Solo faltó **Peter Sellers**. Y fue una lástima. Porque con su presencia, hubiéramos revivido **"La fiesta inolvidable"**, aquella memorable película que inmortalizara el ya desaparecido actor y que provocara la gracia de distintas generaciones a través de los años. Y no exageramos. O sí, un poquito. Apenas un poco. El pequeño margen que, en este caso, puede separar a la realidad de la fantasía. **Porque el festejo de los argentinos fue grande. De "novela", como decimos vulgarmente.**

Los abrazos y gritos que comenzaron a dar rienda suelta a la felicidad de los nuestros apenas terminado el encuentro ante los alemanes, en cualquier sector del campo de juego, se convirtieron en una expresión minúscula de lo que se viviría después. Mucho más tarde. Cuando el vestuario del **Estadio Municipal de Rheins** también formaba parte del pasado. Inmediato, pero pasado al fin.

Es difícil que alguien llegue a imaginar fielmente el modo en que el plantel argentino, cuerpo técnico y dirigentes incluidos, celebró la concluyente victoria obtenida frente a los germanos y en su propia casa. Y no se trata de frotar la lámpara del ingenio para intentar obtener una imagen aproximada de lo sucedido en el country donde estaban concentrados. No, esa fórmula no será útil por más creativo que sea el que pretenda ponerla en práctica.

Para ser sinceros, la gran alegría empezó en el micro que los devolvió de la cancha al alojamiento. Los escasos minutos que duró el trayecto dieron la sensación de ser cortísimos. Pareció que el minuto tenía treinta y no sesenta segundos. Es que los muchachos estaban totalmente distendidos. Y prueba de ello fueron los cantos que entonaron eufóricamente con continuidad, ocultando el extenuante cansancio producido por el desarrollo del encuentro. Se los notaba revitalizados. Como si se hubieran quitado un enorme peso de encima.

En **Gut Hohne**, country en el que se hallaba el representativo argentino, y con las "pilas" recargadas, los futbolistas cenaron opíparamente y brindaron en múltiples ocasiones. Hasta se pusieron a bailar simpáticamente entre ellos mientras el **doctor Raúl Madero** exhibía su vocación artística en un espectacular piano.

Las horas transcurrían y nada insinuaba detenerlos. Siempre surgía un nuevo motivo para estirar la fiesta. **Esa fiesta argentina tan inolvidable como la de Peter Sellers.** Y la tenían merecida. Se la supieron ganar. Probablemente todavía estaríamos hablando de su duración si a **Carlos Bilardo** no le hubiese surgido el **"técnico"** del alma ordenando su culminación con un escueto y respetado: **"Todos a dormir que la función continúa".**

Gran repercusión tuvo en la prensa alemana el triunfo logrado por el seleccionado argentino sobre su similar germano. La mayoría coincidió en la legitimidad del mismo, aunque también hicieron hincapié en la mala fortuna de los orientados por **Beckenbauer** a la hora de definir. Se reitera el pésimo debut que tuvo el ex futbolistas teutón en la dirección técnica del plantel nacional alemán, al tiempo que se destaca las grandes virtudes mostradas por el equipo de **Bilardo**, de quien dicen que es un excepcional estratega.

LA RUTA QUE SEGUIRAN

DUSSELDORF, Alemania Occidental, 13 (Especial).— Una escena repetida. Que comenzó en Buenos Aires. Siguió en Colombia. Continuó en Suiza. Se extendió a Bélgica. Se volvió a vivir en Alemania, aunque ésta era un tanto inesperada. Hasta que hoy, nuevamente, apareció **el seleccionado nacional, de "mudanza"**. Jugadores y maletas, como algo indisoluble.

Esta tarde la delegación argentina, vía aérea, buscó otro rumbo. Madrid, España, para de allí proseguir hacia México, en donde jugará ante el seleccionado local su último partido de esta exitosa gira.

Hay algo que ya fue confirmado por los dirigentes argentinos que comandan la delegación, y es el día y hora en que todos retornarán a la Argentina. Será el próximo viernes 21 a las 6.30 horas.

● LOS MEXICANOS

MEXICO, DF, 13 (EFE).— El yugoslavo **Bora Milutinovic**, técnico de la selección mexicana de fútbol, sólo convocó a 16 jugadores para el partido que la selección mexicana sostendrá el próximo día 18 contra **Argentina**, en **Monterrey**.

La base para elegir a los que se enfrentarán a los pupilos de **Bilardo** fue el grupo que recientemente realizó una gira por canchas europeas.

Quedaron fuera el defensa **Fernando Quirarte** y el delantero **Eduardo de la Torre**, porque su equipo, el **Guadalajara**, los necesita para un partido que jugará, precisamente el día 18 en **Los Angeles (EE.UU.)**, ante **Boca Juniors**, de Argentina.

También estará ausente el mediocampista **Alberto Padilla**, del club Atlas, sin que se diera explicación alguna sobre su exclusión del equipo.

Los jugadores seleccionados son los siguientes: **Pablo Larios, Olaf Heredia, Mario Trejo, Armando Manzo, Félix Cruz, Rafael Amador, Francisco Chávez, Carlos Muñoz, Tomás Boy, Carlos de los Cobos, Miguel España, Manuel Negrete, Luis Flores, Enrique López Zarza, Javier Aguirre** y **Javier Hernández**.

Ambas escuadras volverán a enfrentarse el próximo 25 de octubre en **Buenos Aires**.

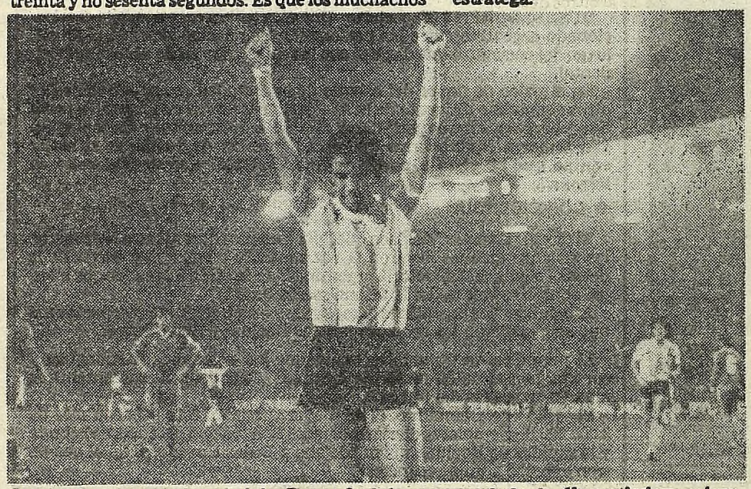

Con los brazos alzados al cielo, Ponce festeja su segundo tanto. Un verdadero golazo.

Rinaldi, Pumpido y Ponce quieren guardar la alegría del triunfo para la eternidad.

ATLANTA TRAS LA UNIDAD

En Atlanta hay un grupo de personas que ha comenzado a trabajar para lograr que la institución permanezca en primera división. Son seis o siete colaboradores de la entidad, que no están identificados con ninguna agrupación política, al que solo los mueve el deseo y las ansias de que su divisa permanezca en el círculo superior. Para ello han organizado una cena de camaradería mañana, invitando a todos aquellos que deseen dar aliento y confianza al plantel y al cuerpo técnico.

El grupo autodenominado **"El Bohemio"**, por intermedio de uno de sus voceros, **Héctor Yanyi** nos dijo: **"El año pasado, cuando el objetivo era lograr el ascenso a primera división, pusimos bombos, banderas y micros a disposición de los muchachos de la hinchada para que alienten sin desmayos a nuestros jugadores. Ellos pusieron el resto, y al fin de cuenta se logró el objetivo. Ahora, dada la situación comprometida que nos amenaza, aunque es cierto que todavía falta mucho para el final del campeonato, queremos que el plantel y el cuerpo técnico se vean respaldados, es por ello que organizamos esta cena".**

La misma, según Yanyi, se denominará **"Cena del Aliento Bohemio"** y se llevará a cabo mañana a partir de las 21 horas en el restaurante que funciona en la sede de la calle Humboldt, pegadito al estadio. Las personas interesadas en adquirir la tarjeta no tienen más que trasladarse al lugar.

"Es un llamado que hacemos a todos los hinchas de Atlanta. Los del tablón, los de la platea y a todos en general. Sin distinción de agrupaciones políticas. Queremos que los jugadores sientan el respaldo de la gente. Que vean que somos muchos los que estamos tras ellos en el importante objetivo que es el de mantener la categoría. Creemos y deseamos que alcancemos este objetivo. Nuestro lema, el que figura en la tarjeta, y que confirma nuestro sentir es 'Unámonos y juntos defendemos nuestra categoría institucional'", finalizó diciendo Yanyi.

PEDERNERA HOY CONTESTARA

Adolfo Pedernera contestará esta noche si acepta o no hacerse cargo del plantel profesional de River Plate hasta fin de año, y se comprometió a conducir al equipo durante sus próximos compromisos por el campeonato de fútbol de primera división frente a Argentinos Juniors y Temperley, respectivamente, según informó el vicepresidente de esa entidad, Osvaldo Di Carlo.

"Pedernera me tenía que contestar hoy pero no lo hizo, ya que tuvo que hacer unos trámites particulares y mantuvimos una reunión muy corta para tratar el tema", señaló Di Carlo.

De todos modos, este largo tema de quien ocupará finalmente la plaza del renunciante Luis Cubilla, podría quedar definido mañana, cuando retorne al país el presidente de la entidad, Hugo Santilli, quien traerá importantes novedades sobre sus últimos contactos con César Menotti.

El dirigente afirmó que mañana Pedernera contestará "definitivamente" si acepta o no hacerse cargo del plantel hasta fin de año y admitió que si el veterano entrenador declina el ofrecimiento "la cosa se va a **poner muy dura. No sé realmente qué es lo que vamos a hacer".**

Di Carlo ironizó al expresar que **"si Pedernera nos dice que no creo que me voy a tener que ponerme el buzo y salir yo como técnico del equipo".**

Pedernera, en declaraciones a la prensa, manifestó su interés en seguir trabajando con las divisiones inferiores del club, ya que **"esa es una función docente y a esta altura de mi vida creo que es lo mejor que puedo hacer".**

Al ser consultado Di Carlo sobre este tema, admitió que Pedernera prefiere seguir su trabajo en las inferiores y que **"será difícil"** que cambie su opinión al respecto.

"De todas maneras —añadió el dirigente— **creo que lo voy a convencer para que se haga cargo del plantel hasta fin de año".**

Di Carlo dijo que Pedernera formó el equipo que el próximo domingo jugará frente a Argentinos Juniors el partido atrasado por el campeonato oficial y expresó que el veterano entrenador conducirá las prácticas de mañana.

Además, el dirigente señaló que Pedernera dirigirá al equipo que el próximo miércoles jugará con Temperley otro partido atrasado por el campeonato de primera división.

MEDIAN EN LA HUELGA

MADRID, 13 (UPI).— El director de Trabajo de España comenzó a actuar hoy como mediador en la huelga de los futbolistas profesionales del país luego de que los dueños de clubes suspendieron los contratos de los jugadores.

La medida adoptada por los ejecutivos de las entidades profesionales de primera y segunda división hizo endurecer más las posiciones en la huelga declarada a principios de mes.

Francisco García Zapata, el segundo funcionario de importancia del Ministerio de Trabajo, se reunió con representantes de los clubes y de los jugadores a fin de tratar de lograr una solución a la huelga que ha perturbado el inicio del campeonato oficial.

García dijo que las cuestiones principales en las que intervendría eran para determinar la legalidad de los siguientes puntos:

Suspensión de los contratos y el pago de salarios a los profesionales en huelga.

El utilizamiento de aficionados y futbolsitas juveniles para reemplazar a los huelguistas, como sucedió el domingo pasado durante la disputa de la segunda ronda del torneo.

El cierre de las instalaciones de los estadios a los huelguistas.

Y la legalidad de la huelga misma.

El presidnete del club Barcelona, José Luis Núñez, declaró que los clubes estaban también preparados para utilizar equipos de emergencia, integrados por aficionados, para enfrentar las competencias europeas de este año.

Los futbolistas decidieron declararse en huelga en demanda del pago de bonificaciones atrasadas y de mejoras en su sistema de seguridad social.

SOSA HABLO CLARO

El tesorero de Boca, Héctor Martínez Sosa, confirmó que "el mismo día en que Domingo Corigliano reasuma como presidente" él presentará su renuncia al cargo, al tiempo que respondió con duras críticas a declaraciones formuladas por el ingeniero José Cardoni.

El dirigente también sostuvo que Cardoni, quien fue contratado por Boca para la refacción del estadio, "faltó a la verdad y deformó la realidad de los hechos cuando expresó que desde que el presidente Corigliano inició su licencia, las obras (del estadio) se fueron paulatinamente paralizando".

"A Cardoni le consta que Corigliano, días antes de pedir su licencia, no podía dar respuesta al justo reclamo de pago por parte de obreros y contratistas y le consta que debió soportar largas horas de espera en la antesala del despacho de Corigliano en la idea de conseguir el dinero para neutralizar las amenazas de ocupar el estadio por parte de esos obreros", expresó Martínez Sosa en un extenso comunicado de prensa.

Finalmente, Martínez Sosa señaló que "la ausencia de un contrato (por parte de Cardoni) convenientemente habilitado por el sellado de ley, tipifica una irregularidad más en el trámite de la obra, de la cual el ingeniero no está exento".

BOCA SIN PARTIDO

SAN REMO, Norte de Italia, 13 (ANSA).— No se jugó anoche el partido de fútbol amistoso entre el club argentino Boca Juniors y el italiano Sanremese, formación de tercera división, a raíz de divergencias económicas.

Los argentinos al llegar a la cancha manifestaron su desacuerdo con la sociedad italiana sobre el contrato concordado para la exhibición y regresaron al autobús que los había traído, alejándose de San Remo.

El equipo dirigido técnicamente por el brasileño Dino Sani, volvió al hotel donde se alojaba, en Arenzano.

Según parece la sociedad Sanremese había propuesto al club argentino el 50 por ciento de la recaudación, solución que en un primer momento, dicen los dirigentes italianos, Boca Juniors habría aceptado.

Sin embargo, una vez llegados a San Remo, los futbolistas argentinos, más que sus dirigentes, habrían pretendido una cifra más alta, al menos 15 mil dólares. No hubo tampoco acuerdo en una cifra inferior que Sanremese estaba dispuesto a conceder.

El público ya en la cancha tuvo que abandonarla. La Sociedad Sanremese anunció que hará sus gestiones para tutelar su buen nombre. "Poseemos toda la documentación que testimonia nuestra buena fe", dijo el presidente del club.

AUMENTARON LAS ENTRADAS

En la Primera "A" Costarán Ciento Cincuenta Pesos

Ya lo habíamos adelantado: las entradas para los encuentros de primera división a partir de la reanudación del campeonato iban a sufrir un fuerte incremento. Y anoche la AFA confirmó ese adelanto: fijó el precio de las entradas generales para los encuentros de primera en 150 pesos en aquellos partidos que juegue un equipo ubicado del primero al sexto puesto inclusive y de 120 pesos para los partidos que disputen conjuntos ubicados en las posiciones del séptimo puesto hacia abajo.

El próximo domingo en cancha de Ferro los espectadores que concurran a presenciar Argentinos Juniors - River Plate abonarán los nuevos precios impuestos por AFA. Lo curioso es que este partido fue aplazado por la gira de River en Europa y corresponde a una fecha ya disputada (la tercera de las revanchas) que, obviamente, tenía otros precios fijados para sus entradas populares...

● LOS ARBITROS

Arturo Ithurralde arbitrará el encuentro que el domingo a las 10.45 jugarán en cancha de Ferro, Argentinos Juniors y River Plate por la tercera fecha de las revanchas del certamen de primera división. También designó el colegio de árbitros de AFA a los jueces para los partidos del domingo de **primera B:** Deportivo Español - Racing, en cancha de Deportivo Español Carlos Coradina; Banfield - Gimnasia y Esgrima, Rubén Torres; Defensores de Belgrano - Argentino de Rosario, Jorge Borrelli; Deportivo Italiano - Nueva Chicago, Luis Pasturenzi; Almirante Brown - Deportivo Morón, Manuel Jacome; Colón - All Boys, Héctor Gelay; Quilmes - Deportivo Armenio, Carlos González, Arsenal - Talleres, Patricio Sinnot; El Porvenir - Los Andes, Aníbal Hay y el sábado, Sarmiento - Lanús, Carlos Iezzi y Estudiantes - Tigre, Osvaldo Schiavonne.

● REVISAN A ESPAÑOL

Hoy visitará el campo de juego de Deportivo Español la comisión de Estadios de AFA. Verificarán las tribunas tubulares que el club "españolista" debe agregar a sus comodidades para el encuentro del domingo con Racing Club y posteriormente informarán al comité ejecutivo para que éste determine finalmente en qué estadio se llevará a cabo el partido.

La capacidad del estadio de Deportivo Español es de 18.000 espectadores y si se agregan las tribunas tubulares las comodidades se elevarán a 23.000.

GRANDES DISTURBIOS

BREDA, Holanda, 13 (EFE, DPA).— Varios heridos y detenidos es el saldo de una feroz batalla campal desarrollada en esta ciudad al término del encuentro de fútbol. Se enfrentaron las hinchadas del Ajax de Amsterdam, Feyenoord de Rotterdam y el equipo representativo local, NAc-Breda. La policía se vio impedida en los primeros momentos de actuar debido a la rapidez de las acciones, pero cuando pudo hacerlo actuó enérgicamente. Varios detenidos atestaron el departamento de policía

● SINDROME DE HINCHADAS

LONDRES, 13 (DPA).— En el principado de Mónaco le tienen miedo a **los hinchas de fútbol de Inglaterra,** razón por la que el proyectado partido por la Supercopa de Europa entre el Liverpool, campeón de campeones de liga y la Juventus de Turín, campeón de la Recopa, **no se podrá** celebrar como estaba previsto en el estadio del Mónaco.

Con el partido debía inaugurarse el nuevo estadio del Mónaco con capacidad para 20.000 personas.

GOLES, MARADONA-BERTONI

NAPOLES, 13 (ANSA).— Los argentinos del **Nápoli, Daniel Bertoni** y **Diego Maradona** contribuyeron anoche con un gol cada uno al triunfo de su equipo por tres a uno contra el equipo portugués **Boavista.**

El primero fue **Bertoni,** a los 45' con un tiro libre. **Maradona,** de penal, marcó a los 49'. El tercer gol lo hizo **Luigi Caffarelli** a los 83'. Los portugueses hicieron su tanto a los 87' por **Coelho. Maradona** fue sustituido a los 69' por **Paolo Cuzone.**

Diez mil espectadores asistieron al partido amistoso disputado en el estadio **San Paolo,** de esta ciudad. Arbitró el italiano **De Luca**

La actuación de **Maradona** distó de ser lo espectacular que los asistentes esperaban. No obstante, mostró algunas jugadas que sirvieron para levantar estruendosos aplausos.

Su compatriota, **Bertoni,** reiteró que está pasando por un buen momento. Se lo vio rápido, potente y peligroso. Además, volvió a anotarse en el tanteador con un lindo gol.

● SE QUEDA

AVELLINO, 13 (ANSA).— El entrenador argentino de **Avellino** (primera división), **Antonio Valentino Angelillo** permanecerá en el mencionado club, contrariamente a los rumores que circulaban de que sería relevado del cargo.

Lo dijo ayer **Antonio Pecoriello,** presidente de **"Avellino",** confirmando su confianza personal y la del consejo directivo al técnico argentino, a cuatro días del comienzo del campeonato nacional.

Pecoriello añadió que **"seguramente no fue culpa de Angelillo",** que **Avellino** no superara el turno eliminatorio de la Copa Italia.

AL MUNDIALITO

Los equipos españoles Real Madrid y Atlético de Madrid, junto a los argentinos Boca Juniors e Independiente, participarán en el torneo "Mundialito Club-85".

Este torneo, que se celebra los años impares y comenzó en 1981, se desarrollará, por primera vez, en Roma y Milán con diez participantes divididos en dos grupos del 21 de junio al 2 de julio del próximo año.

● FINAL EN SAN SIRO

En el estadio San Siro de Milan jugarán Milan, Inter, Juventus, Real Madrid y Boca Juniors. Mientras que en el estadio olímpico de Roma jugarán Roma, Lazio, Nápoles, Independiente y Atlético de Madrid.

Los primeros clasificados de cada grupo disputarán la final en el estadio San Siro de Milán.

Las dos ediciones anteriores del "Mundialito" se celebraron en Milán. El Inter ganó en 1981 y la Juventus en 1983.

● OBRAS EN EL MARACANA

Por dos meses, el estadio Maracaná sólo tendrá habilitada la mitad de sus comodidades —unas 70.000 localidades— ya que se han iniciado importantes obras de mantenimiento. El estadio, uno de los más importantes de Sudamérica, fue construido en 1950, cuando se jugó en Brasil el campeonato mundial, que fue ganado por Uruguay, en dramática final ante los locales.

PARA ESTAR EN MEXICO

Europa se juega con todo para comenzar a palpitar los nombres de los seleccionados de fútbol, que pueden clasificarse para el próximo campeonato mundial que se llevará a cabo en México (1986). Por las eliminatorias Irlanda del Norte se impuso 3-2 a Rumania (Grupo 3); Portugal sorprendió al vencer 1-0 a Suecia, como visitante, (Grupo 2) también resultó inesperado el triunfo de Eire que superó a la Unión Soviética por 1-0 (Grupo 6); Suiza logró una magnífica victoria de visitante frente a Noruega por 1-0 (Grupo 6); mientra Islandia derrotó por 1-0 a Gales (Grupo 7). Con miras a las eliminatorias, se midieron amistosamente Escocia que venció por 2-1 a Alemania Oriental, Inglaterra que se impuso por 1-0 a Alemania Oriental.

CON SELLO IRLANDES.

BELFAST, 13 (EFE).— Ante 18.000 espectadores Irlanda del Norte derrotó por 3-2 a Rumania, para pasar a encabezar el Grupo 3. Los goles del ganador fueron señalados por Andone en contra, Whitside y O'Neill. Mientras que para los rumanos concretaron Hagi y Augustín.

SORPRENDIO PORTUGAL.

ESTOCOLMO, 13 (AFP, DPA y EFE).— Ante 30.000 personas, Portugal tomó desprevenido a Suecia, a quien derrotó por 1-0 en su propia casa. El partido perteneció al Grupo 2, y el único gol fue convertido por Gómes en las postrimerías del encuentro.

CAIDA SOVIETICA.

DUBLIN, 13 (EFE, AFP y UPI).— Ante 25.000 espectadores, Eire consiguió un excelente triunfo frente a la Unión Soviética, por el Grupo 6. La victoria fue por 1-0, y la única anotación la señaló Walsh.

NEGOCIO SUIZO.

OSLO, 13 (UPI y EFE).— Ante 15.000 personas, Suiza ganó por 1-0 de visitante a Noruega. Fue por el Grupo 6 y el gol lo señaló Egli, de tiro penal.

ISLANDIA DE GALA.

REYKJHAVIK, 13 (EFE y UPI).— Ante 14.000 espectadores Islandia superó por 1-0 a Gales, por el Grupo 7. El gol lo marcó Bergs.

AMISTOSOS. Ante 14.000 personas Inglaterra venció a Alemania Oriental con tanto Robson, mientras que en Helsinski, Polonia se impuso por 2-0 a Finlandia y con goles de Dziekanowski y Palasz.

CLASIFICADOS

BUSCO TEJEDORAS LLAMAR 201-3534

DENTADURAS y composturas en el acto. Taller propio. Extracc. 8-20 hs. Lavalle 2072, P. 1 "D,, Tel.: 45-5381.

DENTADURAS: Rota, floja, nueva, acto. De 8 a 20 hs. Talcahuano 291

DENTADURAS SONRIA YA
Extracciones con hipnosis sin dolor, implantes, cirugía, Rayos X, urgencias, estética bucomaxilofacial. Tecnología de avanzada eficiencia profesional. **Centro Odontológico Mecánico Dental.** Con taller propio. Lunes a Sábados 8-21 hs. **Bulnes 1910 PB.** Unica dirección. Consulta gratis. 84-6049 / 97-4113.

DENTADURAS "SONRIA YA"
Nueva fija $a 900 sin paladar, sin gancho, rota, arreglo en el acto, reformas inmediatas flojas. ***Centro Mecánico Dental. Consulta Gratis.*** **Bulnes 1910 PB,** 97-4113/84-6049, única dirección de lunes a sábados 8-21 hs. : **Nota:** Si tiene problemas de dentaduras postizas, de estética, busque la sonrisa de **Sonría Ya** donde le serán solucionados los mismos en atención rápida y eficiente.

DENTADURA
Floja, nueva, rota, en el acto. **Boedo 981. Pedir hora. Tel.: 97-8137.**

DENTADURAS rota acto nueva fija extracciones. Güemes 3505 PB 1°.

DENTADURAS RAPIDAS
Nuevas Fija $a 1.000. Rotas acto. Taller propio, Facilidades. PUEYRREDON 29, 4° "B", TEL. 89-4463, Plaza Once (Recova) de 8-20 hs. Sábados atención de 8 a 20 hs.

1 PERSONAL

AUSTIN SUDAMERICA S. A.
Necesita
OFICIALES ALBAÑILES
AYUDANTES
Presentarse en:
PARANA 134 - LA LUCILA
(PCIA. DE BS. AS.)
(2 cuadras de Av. Libertador y Paraná hacia el Río)

3 COMPRAS Y VENTAS EN GENERAL

ORO CONSTITUCION
Alhajas Antiguas-Brillantes $a 1.500 x gr.
BRASIL 1128 - Local L y L

ORO ESTACION RETIRO
Entre FF.CC. San Martín y Belgrano
1472
Pago en Alhajas Antiguas con Brillantes
COMPRO Rolex - Dupont - Grabadores - Etc. Audio - T.V. Color y B. y N.

PROFESIONALES

ENFERMEDADES DE LA SANGRE. PIEL VIAS URINARIAS. Dr. Cortondo, médico. Lunes a viernes 9-12, 15-21 hs. Saavedra 22, PB. B 48-0401 (P. Once).

VENEREAS
Piel - Venéreas - Glándulas. Dr. Cortondo (Med.) Montes de Oca 51. P. Baja. PLAZA CONSTITUCION. Diariamente 15-21. Sábados 9-12. Tel. 28-6366.

VENEREAS
Urinarias - Piel - Glándulas
Dr O. Brizzio (Médico) 49-1525. 9-12 y 15 20 hs.
Bmé. Mitre 2105 - Congreso

VENEREAS - PIEL GLANDULAR
Dr. Brito (médi) 9-19 hs. Corrientes 1438 2° E 46-8194. Est. Subte. Uruguay Ambos sexos.

PRACTICA FINAL DE

"NO SE DEBE MEZCLAR DEPORTE CON POLITICA"

CORDOBA, 13 (De nuestro corresponal).— Cand Less Muller, el jurado sudafricano designado para controlar el combate Laciar - Cardona afirmó que, "es terrible mezclar el deporte con la política", y señaló que confía poder actuar en el mismo, con la libertad que el propio campeón del mundo y otros lo han hecho en mi país.

El jurado Muller arribó a esta ciudad junto a los norteamericanos Robert Ferrara (árbitro con derecho a voto) y Nicl Kerasiotis (supervisor de la asociación) en tanto se aguarda la llegada del tercer hombre Roberto Warson también estadounidense.

En relación con la existencia de una iniciativa del diputado justicialista Antonio Paleari, tendiente a impedir la participación de Muller en la pelea como consecuencia de representar éste a un país que practica la discriminación racial, el jurado se mostró primero incrédulo y luego bastante preocupado aunque se esforzó por demostrar que su viaje tiene connotaciones deportivas.

Es de recordar que Santor Laciar ganó por primera vez el título de los moscas en Sudáfrica, al vencer en Soweto a Peter Matebula y solo durante 1983 otros doce boxeadores argentinos se presentaron allí sin que se les creara problema alguna. Además, los dos países mantienen relaciones diplomáticas y, en última instancia yo estoy aquí designado por un organismo internacional, explicó Muller.

Señaló que desde hace quince años se desempeña como secretario honorario de la Asociación Sudafricana de Boxeo y que en su ciudad de origen East London están registrados ciento veinte boxeadores de los cuales ciento dieciocho son negros.

De todos modos, destacó que cuando un jurado puede cumplir su función después de ser designado por enfermedad o cualquier problema personal, la Asociación debe convocar inmediatamente un reemplazante. Sin embargo reveló que un impedimento como el que podría presentársele a Muller no está previsto por la reglamentación vigente.

Hoy, Ultimo Entrenamiento Para la Pelea del Sábado

CORDOBA, 13 (De nuestro corresponsal).— Con la práctica cumplida en la presente jornada, tanto Santos Laciar, campeón del Mundo de los moscas como su retador Prudencio Cardona, han concluido sus entrenamientos con vistas al combate que por la corona del mundo se disputará en el Salón Verde del predio Ferial de Córdoba el próximo sábado.

El campeón del mundo posiblemente utilice la jornada previa del viernes para realizar algunos movimientos gimnásticos en forma liviana, como para distenderse y no acumular tensiones. Además por su contextura física y de acuerdo al plan trazado, tendrá que continuar eliminando algunos gramos que mantiene por sobre la categoría que ayer estaban en el orden de los 800.

Cardona, ya puesto en los límites antes de llegar a la Argentina, dispondrá de las próximas horas para recuperar energías y llegar a la hora de subir al cuadrilátero totalmente respuesto del intenso trabajo desarrollado en pos de obtener el cinturón versión Asociación Mundial.

Ambos púgiles declararon al concluir su entrenamiento que se hallaban en perfectas condiciones como para afrontar el delicado compromiso, al que suelen remarcar con asiduidad que reviste una importancia singular Laciar enfatizó que: "Estoy preparado como nunca, puse el mayor empeño para defender por sexta vez la corona, que para mí tiene un significado muy especial ya que desde ese combate tendré la oportunidad de entremezclarme con los boxeadores de la división superior. Sé que Cardona es un hombre por demás peligroso, tiene un boxeo difícil para cualquier y seguramente saldrá a complicarme los quince asaltos. Pero creo que progresé técnicamente como para no tener ningún inconveniente como para superarlo".

Por su parte, Cardona volvió a repetir que "A Laciar lo respeto, pero vengo con todas las intenciones de arrebatarle la corona. Yo entrené a conciencia como para demostrarle a los jurados y al público argentino que voy a ganar la corona del mundo en legítima ley. Todos piensan que saldré a escaparle a la lucha, sin embargo se van a llevar una sorpresa cuando me vean superar al campeón en todos los terrenos. Los simpatizantes locales piensan que por mi físico alargado no puedo tener agallas para prenderme a la pelea franca y el sábado tendrán una linda sorpresa".

Por su parte Francisco Giordano, consultado sobre la marcha de la venta de las localidades, señaló: "se mantienen en el mismo estilo de las jornadas anteriores. Las populares mantienen una aceptación satisfactoria, los que se muestran más remolonas son las de plateas y ring side, pero seguramente las últimas horas podrán dar un vuelco".

Demostrando que los gastos de la velada ya están cubiertos, Giordano hizo efectivo el pago de viáticos y retribuciones a las autoridades de la pelea. La suma ascendió a 6.000 dólares que los recibió complacido el norteamericano Kick Karasiotis, tesorero de la AMB y veedor del combate.

Para las últimas horas de hoy se llevará a cabo la lectura de reglamento una ceremonia habitual en este tipo de combates y que se desarrollará en el Hotel Crillon, en tanto el pesaje se realizará el mismo sábado a las nueve de la mañana.

LAS JUGADAS

	Blancas Kasparov	Negras Karpov
1.	P4D	C3AR
2.	P4AD	P3R
3.	C3AR	P3CD
4.	P3CR	A2C
5.	A2C	A2R
6.	O—O	O—O
7.	P5D	PxP
8.	C4T	P3A
9.	PxP	CxP
10.	C5A	C2A
11.	C3A	P4D
12.	P4R	A3A
13.	A4A	A1A
14.	P4CR	CD3T
15.	T1A	A2D
16.	D2D	C4R
17.	P5P	A2R
18.	CxAj	DxC
19.	A5C	D3R
20.	P3TR	D3C
21.	P4A	P3A
22.	PxP	PxP
23.	A4T	P4R
24.	P4D	PxP
25.	PxP	C6D
26.	T3A	CxT
27.	P5A	D2C
28.	DxC	TD1R
29.	D2D	P5D
30.	C2R	C4D
31.	CxP	R1T
32.	P5CR	T5R
33.	A2A	D4R
34.	T3C	T5A
35.	P6A	A1R
36.	P5CD	P4A
37.	C6A	D8T
38.	A1A	T4A
39.	P6C	AxP
40.	TxA	T5xP
41.	TxT	DxT
42.	D1D	T1CR+
43.	R2T	D5A+
44.	A3C	TxA
45.	DxT	DxA
46.	D8CD+	R1C
47.	D3C+	

Se acordaron tablas

Karpov-Kasparov: Otra Tabla

MOSCU, 13 (EFE).— El campeón del mundo de ajedrez, Anatoli Karpov y el aspirante Garry Kasparov, acordaron tablas en el movimiento 47 de su segunda partida en disputa del título mundial.

La partida se reanudó hoy tras haber acordado ambos contedientes ayer un aplazamiento después de la jugada 40. Dado que las tablas no contabilizan, el resultado del match, en estos momentos, es de empate a cero.

● LA PARTIDA

Con el sacrificio de un peón en la séptima jugada Kasparov encendió desde el pique la mecha. Al parecer, el desafiante había preparado con minucia esa movida, ya que si el campeón mundial aceptó el sacrificio, empleó 26 minutos de reflexión para las primeras 12 movidas, contra 4 de su adversario.

A cambio del sacrificio de su peón, Kasparov obtuvo en la movida 15, como lo subrayó un comentarista de radio Moscú, "una ventaja en el desarrollo, mayor presión en el centro del tablero y sobre el flanco del rey".

"Las piezas blancas están más libres y disponen de mayor espacio", dijo.

Además, después de realizadas 15 movidas las blancas habían invertido 20 minutos y las negras 1h30m.

La situación comenzó a hacerse nítida a partir de la movida 17 de las blancas, pero después de la movida 25 ingresó en su "fase decisiva", como lo subrayó el comentarista soviético.

Según los especialistas presentes en la sala de prensa, "una extrema tensión imperó de manera constante en esta partida interesante, incisiva, en la que cada movida modificaba el clima en el tablero".

Pero lo complejo de la posición empezó a erosionar también el tiempo del desafiante, a tal punto que en la movida 33 cada uno de los jugadores disponía de cinco minutos para hacer las siete jugadas restantes.

En la movida 35 el tiempo era tan solo de dos minutos para cada uno.

La partida llegó a su paroxismo en la movida 39, cuando el desafiante pareció encontrar la solución tan largamente buscada con desplazamiento de un peón que le proporcionaba una amenaza de mate en dos jugadas.

Esa movida, al mismo tiempo, le permitió recuperar una pieza y de colocarse en ventaja de material, dos alfiles contra una torre.

● FISCHER

El ex campeón mundial de ajedrez Bobby Fischer, que perdió el título por negarse a enfrentar al soviético Anatoli Karpov en 1975, afirmó que en caso de jugar ahora está "en condiciones de ganarles, tanto a Karpov como al retador Garry Kasparov".

JUGADORES DISPONEN MEDIDAS DE FUERZA

Los participantes del 58° campeonato argentino de ajedrez que se desarrolla aquí dispusieron una medida de fuerza negándose a iniciar la décima jornada y la suspendieron dos horas después, pero bajo la amenaza de repetirla si la federación nacional de ese deporte no da lugar a un reclamo entablado por el jugador Daniel Cámpora.

Los encuentros programados sufrieron una demora de más de una hora y media y los relojes recién comenzaron a ponerse en marcha cuando los jugadores aceptaron la mediación en el conflicto del secretario de la federación, Jorge Minuto.

Minuto prometió mantener una perentoria reunión con la cúpula de la federación mañana.

Los jugadores adoptaron la actitud rebelde en solidaridad con Cámpora y en repudio a la federación, que no hizo lugar a su reclamo de reiniciar las dos partidas ante Schweber y Barbero que se le dieron pérdidas a raíz de una controversia que mantuvo con el árbitro general, Emilio Guindon.

Cámpora insultó a Guindon y luego, tras disculparse públicamente del agravio, emitió una serie de notas dejando constancia de una serie de episodios que en su opinión le perjudicaron, a la vez que reclamó una sanción al juez Federal.

Cámpora también solicitó que la federación dejara sin efecto la resolución que le daba pérdidas las dos partidas mencionadas.

FECHA DE BASQUETBOL CON CINCO ENCUENTROS

Cinco encuentros se jugarán esta noche, a partir de las 21 por la décima fecha —penúltima de la primera rueda— del campeonato oficial de básquetbol de primera división "X Aniversario de la Fundación de la Federación de la Capital Federal", ya que quedará postergado el enfrentamiento entre Boca Juniors y Gimnasia y Esgrima La Plata, por tener ambos equipos afectados jugadores al seleccionado nacional.

Del programa de encuentro se destacan los dos que tendrán por escenario el gimnasio "Héctor Etchart", el que jugarán, a primera hora —20—, Ferro Carril Oeste y River Plate y el de San Andrés y San Lorenzo de Almagro, que irá a las 21.30.

Ferro y River van a protagonizar en menos de 72 horas dos encuentros, ya que el próximo domingo jugarán por el torneo argentino, previo paso a la Liga Nacional.

Ya es bien conocido el poco interés que le han prestado al torneo local, tanto Ferro como River, por lo que se desprende que ambos presentarán hoy a un equipo conformado con aquellas figuras que habitualmente no salen como titulares, más que nada porque el partido que realmente tiene importancia para ellos es el del domingo.

Sin embargo, ambos quintetos disponen de jugadores capacitados para brindar un atrayente espectáculo, donde el que gane sea en definitiva el básquetbol.

En el otro enfrentamiento estarán frente a frente dos equipos que se conocen mucho, que ya jugaron en esta temporada, con suerte para el "Depo", que ganó los dos partidos del apertura, aunque sin dejar traslucir mucho. En estos momentos los azulgranas están atravesando un mejor momento, ya que su rendimiento ha sido superior, fundamentalmente porque cuenta con un plantel más amalgamado, aunque ha caído dos veces: frente a Boca Juniors y Morón, en ambos por escaso margen, resultados que están hablando, para vencerlos sus rivales deben exigirse al máximo.

En San Andrés podría producirse la reaparición del excelente pivot norteamericano Erni Graham, que regresó de su país con un molesto tirón en su pierna derecha del que se ha recuperado.

Sin dudas, que con la presencia de este moreno jugador, San Andrés aumenta su potencial en los tableros, y además también su chance de alzarse con la victoria.

En Lanús, el equipo local que se ha caracterizado por una campaña irregular y que viene de perder frente a San Lorenzo, recibirá a Morón, que en la última fecha y que trae como antecedente más mediato su resonante victoria frente al "ciclón", sustentada en gran tarea de su pivot norteamericano Gregory Slider, un jugador de muy buen nivel.

En el gimnasio "Carlos Bottaro", Independiente jugará con San Miguel, equipo éste que sigue sin saber lo que es ganar, en partido, donde los "rojos", pese a su bajón deben imponerse.

¿Finalmente Obras Sanitarias —líder de la zona "B"— tendrá como rival a un muy venido a menos José Hernández, que sufre las ausencias de los dos extranjeros: Tomas Glen y Edgardo Irrazábal, ambos suspendidos por el Tribunal de Penas de la Federación de la Capital Federal, a raíz de los incidentes ocurridos en el partido con Morón.

NUEVA VICTORIA DE ARGÜELLO EN ITALIA

PALERMO, 13 (ANSA).— El argentino Roberto Argüello avanzó a la tercera ronda del Campeonato Internacional de Tenis de Palermo tras eliminar al español Jorge Bardou por 6-1 y 6-0. No tuvo la misma suerte el otro argentino que estaba compitiendo aquí, Alejandro Ganzábal, quien fue vencido por el italiano Luca Bottazzi por 3-6, 6-2 y 6-4.

En el último set, Ganzábal tuvo posibilidad para quedarse con el partido, pero los buenos golpes de Bottazzi, lo dejaron sin posibilidades.

La sorpresa de la jornada fue la eliminación del primer preclasificado, el sueco Henrik Sundstrom, el que cayó frente al checoslovaco Miroslav Mecir por 6-3 y 6-1.

● ELIMINADO

TEL AVIV, 13 (EFE).— El argentino Guillermo Rivas fue eliminado del Gran Premio de Tenis de Israel, al ser derrotado por el israelita Amos Mansdorf por 1-6, 6-4 y 6-3.

● VOLEIBOL

BUCARAMANGA, Colombia, 13 (AP y EFE).— La argentina consiguió su tercera victoria consecutiva en el Campeonato Sudamericano de Vóleibol, para juveniles, que se está realizando en esta ciudad. Los argentinos derrotaron al Seleccionado de Venezuela por 3 a 0 (15-7, 15-9 y 15-4). Brasil también continúa invicto, después de superar a Perú por 3 a 0 (15-6, 15-1 y 15-5).

LACIAR Y CARDONA

El árbitro y los jurados, a poco de llegar, realizan un pequeño paseo por la ciudad.

Santos Laciar rodeado de la admiración de los cordobeses. Todo está en orden para él.

NO QUISO POSAR PARA PENTHOUSE

HAMBURGO, 13 (DPA).— "No quiero convertirme en objeto lujurioso. Por eso que no sólo no posaré desnuda a cambio de 200.000 marcos (unos 75.000 dólares al cambio actual) ni por todo el dinero del mundo".

Con esta tajante afirmación reaccionó la atleta alemana Ulrike Meyfarth, campeona olímpica de salto en alto en las Olimpíadas de 1972 en Munich y 1984 en Los Angeles, al ofrecimiento que le hizo la revista "Penthouse" para posar desnuda.

Hace poco sin embargo, la atleta posó desnuda para que un renombrado escultor esculpiera un desnudo de ella. Muchos sectores reaccionaron calificándola de "desvergonzada" por este motivo.

La atleta de 28 años y 1,88 de estatura, diplomada en deportes, rechaza estas acusaciones, diciendo que ya en la antigüedad había esculturas como la esculpida por el escultor que la utilizó

De esta manera, la deportista sale al cruce de las acusaciones que le efectuara la prensa en general, destacando finalmente, con especial énfasis, la diferencia existente entre posar para una revista sensacionalista o para una estatua, que en todas las épocas fueron consideradas, y con justa razón, obras de arte.

OFERTA
RICOTA DE PRIMERA
$a 90 el kg.
ALMAFUERTE 4127
SANTOS LUGARES
F.G.S.M.

LLEVE SU TV COLOR
Ctdo. $a 49.900.-
Cómprelo en 48 Cuotas fijas de:
$a 2.400.-
int. a venc. 67% t/financ. $a 115.200
BUEN VIAJE 695 esq. 9 de Julio
MORON 2 cdras. de Estación

REGISTRAMOS FOTOGRAFICAMENTE EL ROMANCE SECRETO DE VICTOR LAPLACE-CHARO LOPEZ

EL CASO BRIANT Y UN CIRCULO QUE SE CIERRA

LA DETENCION DEL PRIMO DE PIPPO Y LA COMPROMETIDA SITUACION DEL PROFESOR; POR QUE SE CAMBIO DE JURISDICCION, BUSCANDO AGILIZAR LA DILUCIDACION DE UN ASESINATO CON VISOS DE IMPUNIDAD

DETALLES INEDITOS DEL MATRICIDIO DE PARQUE CHACABUCO

LA VERSION DEL TIO DE LOS ASESINOS, EL SILENCIO DE UN FAMILIAR MUY CERCANO, LOS VERDADEROS MOVILES DEL ESPANTO

SAUL UBALDINI AL DESNUDO, SIN DEJAR DE RESPONDER NINGUNA PREGUNTA COMPROMETIDA

Y UNA "YAPA": EL JUICIO AL ANTIPERONISTA GERMAN LOPEZ

CHICHITA DE ERQUIAGA BRINDA UNA RECETA EXCLUSIVA COMO ADELANTO PRIMAVERAL

LO QUE USTED VA A LEER SOBRE LA FARANDULA LA SEMANA QUE VIENE LEALO AQUI Y AHORA

LA SEMANA YANQUI EN ARGENTINA

LOS BARCOS EN MADRYN, KISSINGER CON ALFONSIN Y UNA DEUDA QUE SE EXTIENDE COMO EL CHICLE. REPUDIO POPULAR Y DOS DISIDENCIAS SOBRE EL MISMO TEMA: PEDRINI Y TROCCOLI

"LA ROSALES"

UNA PELICULA SIN REPERCUSION POPULAR, PERO CALDO DE CULTIVO DE SERIAS ACUSACIONES POR PARTE DEL CONTRALMIRANTE ZARATIEGUI A LOS GUIONISTAS Y LA DEFENSA DE UNO DE ELLOS. AL PARECER LA MARINA TIENE RAZON

EL GRAN BUENOS AIRES VIVE EN ESTADO DE ZOZOBRA POR LA OLA DE ASALTOS Y CRIMENES

ELVIA ANDREOLI, UNA AMANTE SOBRIA, HABLA DE SUS FANTASIAS SEXUALES

EL PASO DE GARRINCHA POR MAR DEL PLATA, LOS FAMOSOS QUE SE HACEN ATENDER POR EL MAGO BRASILEÑO Y EL ABRAZO CON EL DOCTOR DOMINGO LIOTTA, MEDICO ARGENTINO QUE ESTUDIA A FONDO EL PODER DEL PARASICOLOGO

EL GOBIERNO DICE QUE INAUGURARA EL FARAONICO MERCADO CENTRAL EN VILLA CELINA EL MES PROXIMO, PERO LA GENTE DEL ABASTO SOSTIENE QUE NO SE IRA POR NADA DEL MUNDO. ¿QUIEN GANARA?

TODAS LAS REVISTAS EN UNA

TWINE YA CONOCE EL RECORRIDO

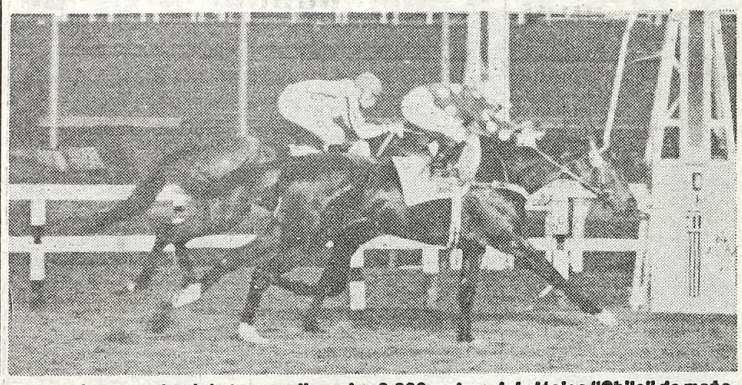

Twine ejerce un dominio tan amplio en los 2.200 metros del clásico "Chile" de mañana en Palermo, que sería conveniente darle la plata por adelantado. Es mejor yegua.

La Pupila de Bianchi, Carta Recomendable del Chile

A partir de las 15.30 el hipódromo Argentino pondrá sobre su bruja arena la programación N° 73 de la presente temporada. Quedó organizada la misma sobre la base de diez cotejos bien armados en número, los que tendrán como carrera principal los 2.200 metros del clásico Chile reservados a ejemplares bien dotados en el largo aliento. Y en el caso de la yegua **Twine**, la zaina del E.C.P. que a fines del mes anterior dio forma a su cuarta victoria en las pistas al obtener una conquista difícil sobre Ornella Top cargando 61 kilos, y a una adversaria a la que derrotó no sin antes luchar bravamente con ésta los últimos tramos de la competencia. En el final estableció un pescuezo de diferencia, cuando el reloj le apuntaba a 2'28"2/5 y quedó en perfecto estado, tal como para repetir ahora en una compañía bastante parecida a la de la otra ocasión. Segunda de Eternite a solo medio cuerpo en 2'41"3/5, pista del Argentino la hija de Cipayo es carta de primera selección para esta emergencia. Sin dudas su adversaria más tenaz la encontrará en Marta Tel que en la pista de San Isidro llevó a cabo dos últimos desempeños de alto vuelo. Recientemente entró tercera, y un poco antes había conseguido el ascenso a la categoría superior, venciendo con holgura. Sin embargo, esto no será un match entre las dos nombradas, ni mucho menos. Y decimos esto, porque en el lote estará nada menos que Alive, una que va por primera vez a los tiros extensos, pero que tiene material del bueno en su foja de presentaciones. Ya ganó tres veces, la última vez, una victoria holgada ante La Banquiere —6 cuerpos— en 1'53"2/5 los 1.800 metros, recorrido más extenso en que le tocó actuar. También en la milla supo hacer de las suyas: triunfo ante English Lady en 1'39".

PROGRAMA COMPLETO PARA MAÑANA EN EL HIPODROMO ARGENTINO

1ª CARRERA — Pr. HALF CROWN (Com. 1ª doble) - 1.400 Mts. — A las 15.30

(APUESTAS A GANADOR, SEGUNDO, TERCERO, IMPERFECTA, EXACTA Y TRIFECTA)

4 ULT. PERF.	ANOTADOS	JOCKEY	e/k.	PADRE-MADRE	CUIDADOR	ULTIMA PERFORMANCE	JOCKEY	Kl.	COTIZACIONES	Tiempo	Hip./Pta.	Fecha
2A 0S 0A 4A	1 MAL HABLADO	F.Galtán	5/57	L.Lambourn-Cartesiana	C.López	2 1½ cpo. de Gran Porteño 54	O.Tabarés	54	11.400 en 968.900	1'26"	Arg.n.	31/8/84
0L 0L 6S 0S	2 KOLAS	R.Ioselli-2	5/57	Kazán-Tacuma	J.Scaramuzzi	10 a 13 cpos. de B. Chino 56	R.Barrueco	54	109.700 en 1.938.145	1'14"3/5	L.P.n.	6/9/84
2S 3A 3A 6S	3 EL LIO	R.Laitán	5/57	Remiremont-Buceadora	E.Leguizamón	2 al pzo. de Pan Porfín 54	R.Laitán	57	340.992 en 3.455.825	1'10"4/5	S.I.n.	1/9/84
0A 6S 5A 2L	4 HIELERO	J.Pereyra	5/57	Hkeatón-L.di Capri	B.Moreno	10 a vs. cpos. de Don Guri 57	R.Buonocore	54	29.180 en 686.680	1'54"3/5	Arg.p.	6/7/84
4L 0S — —	5 OSMAN	J.Romero-3	5/57	F.Fingers-Osadía	H.Tula	4 a 2 cpos. de My Girl 57	J.Romero	54	523.404 en 1.763.470	1'29"2/5	L.P.n.	6/9/84
6S 2A 3S 0S	6 CHUMBA CHICO	M.Mangiafave-4	5/57	Canrobert-Maquisese	R.Martínez	6 a vs. cpos. de El Campesino 55	H.Ponce	54	219.008 en 1.954.875	1'37"2/5	S.I.n.	29/8/84
0S 4S 2A 3L	7 OVALO	O.Tabarés-2	5/57	Bereber-P.Lina	F.Fagin	11 a vs. cpos. de Trilintell 57	O.Tabares	54	31.740 en 2.035.172	1'28"2/5	S.I.n.	19/7/84
0A — — —	8 EL PELIGRO	no correrá	5/57	El Abra-S.Bit	A.Liceri	8 a vs. cpos. de Sade 53	J.Leske	54	56.240 en 269.845	1'40"1/5	Arg.n.	1/9/84
0A 0A — —	9 ALEJANDRITO	M.Villagra-2	5/57	Gemini Six-A.Bey	J.Flores	11 a vs. cpos. de Trasluz 56	J.Micheli	50	660 en 115.248	57"	Arg.n.	1/9/84

Cand.: EL LIO (3) — Enem.: Mal Hablado (1) — Sport: Chimba Chico (6)

2ª CARRERA — Pr. CONGRESO MUNDIAL DE TECNOLOGIA DE ALIMENTOS '84 (Final. 1ª doble) - 1.000 Mts. — A las 16.1

(APUESTAS A GANADOR, SEGUNDO, ENGANCHE, IMPERFECTAL, EXACTA Y TRIFECTA)

4 ULT. PERF.	ANOTADOS	JOCKEY	e/k.	PADRE-MADRE	CUIDADOR	ULTIMA PERFORMANCE	JOCKEY	Kl.	COTIZACIONES	Tiempo	Hip./Pta.	Fecha
4A 4A 2A 1S	1 CLEMMIE	E.Liceri	4/57	Lefty-Centauria	J.Irazusta	4 a 2½ cpos. de Comadrona 56	E.Liceri	56	139.828 en 762.835	57"2/5	Arg.n.	20/8/84
1A 0S 5S 1A	2 CHRISTIAN SUN	G.Retorto	4/57	F.Sun-Prosophila	L.Crosato	1 por el pzo. a Kalmalina 56	G.Retorto	56	72.635 en 577.626	58"3/5	Arg.n.	18/8/84
1A 0L 0S 0S	3 MI PAREJERA	M.Arias-3	4/57	C.Doctor-Mitologie	J.Jurnet	1 por ¾ cpo. a M. Queen 56	O.Conti	55	19.283 en 411.827	59"	Arg.n.	31/8/84
3L 5A 5S 1A	4 CORTINITA	N.Oviedo-4	4/54	Cipayo-Te Amo	C.Bianchi	3 a 11 cpos. de E. Brigde 56	V.Sabin	56	377.626 en 1.028.393	1'26"2/5	L.P.n.	23/8/84
1A 2A 0S 4S	5 LANGUILLA	R.Rossi	4/54	F.Fingers-La Tarasca	E.Perdomo	1 por 2 cpos. a G. Festival 57	R.Rossi	51	311.726 en 1.902.939	59"3/5	Arg.n.	28/7/84
5S 0A 1A 4A	6 LA RINALDI	M.Abregú	4/57	L.ie Trail-Affliada	C.Boselli	9 a vs. cpos. de Platuda Linda 64	M.Abregú	53	72.095 en 3.1344.320	1' 9"3/5	S.I.n.	12/8/84
1L 2L 0A 2L	7 INDIAN SQUAW	O.Zapata	4/54	General-I.Tonic	J.Ojeda	1 por 1½ cpos. de Ivoncita 56	O.Labanca	57	433.385 en 1.371.437	1'1"	L.P.n.	11/8/84

Cand.: CHRISTIAN SUN (2) — Enem.: Clemmie (1) — Sport: Languilla (3)

3ª CARRERA — Pr. BIRGITTE (Com. 2ª doble) - 1.400 Mts. — A las 16.5

(APUESTAS A GANADOR, SEGUNDO, IMPERFECTA, EXACTA Y TRIFECTA)

4 ULT. PERF.	ANOTADOS	JOCKEY	e/k.	PADRE-MADRE	CUIDADOR	ULTIMA PERFORMANCE	JOCKEY	Kl.	COTIZACIONES	Tiempo	Hip./Pta.	Fecha
0L 6S 0S 6S	1 CAP LUNA	J.Oural	4/56	Snow Captain-Eblange	R.Yalet	8 a 7 cpos. de Careta Quick 56	J.Oural	56	21.945 en 996.307	1'29"1/5	L.P.n.	5/8/84
— — — —	2 PITITO	F.Galtán	4/56	L.Lambourn-Sabre	C.López	Debuta	—	—	—	—	—	—
0L 0L 0L 0L	3 INSURRECTA	L.Triviño	4/52	Unánime-La Unitaria	O.Bazaro	8 a 10 cpos. de Amalita 53	H.Prieto	57	47.980 en 1.503.345	1'23"2/5	L.P.n.	11/8/84
— — — —	4 CROSS WORD	H.Ponce-2	4/53	Alcanzador-Aviatrix	D.Ojeda	Debuta	—	—	—	—	—	—
6L 6L 2S 4S	5 ACUNADO	S.Criado	4/51	Athens Moss-La Leoncita	G.Medina	6 a 19 cpos. de Participe 55	C.Kaar	52	156.800 en 1.468.350	2'11"2/5	L.P.n.	2/8/84
3S 0A 5S 5A	6 GALAN REAL	M.Planas	4/54	Angel Real-Gravena	J.Ada	3 a 1½ cpos. de Epicier 55	M.Mercau	54	80.999 en 1.421.575	57"1/5	S.I.n.	29/8/84
0S 0A 0S —	7 SANTORUM	P.Proboste-2	5/53	Snow Dimple-Get Pearl	H.Chavarri	11 a 16 cpos. de Johberg 57	M.Bertorini	57	335 en 181.495	1'20"	Arg.n.	3/8/84
0A — — —	8 LUNGO	M.González	4/53	Yata Nahuel-Luna In	J.Hermozo	9 a vs. cpos. de Greenwich 56	A. de Arriba	56	34.900 en 464.555	1'39"1/5	Arg.p.	24/8/84

Cand.: GALAN REAL (6) — Enem.: Cap Luna (1) — Sport: Crossword (4)

4ª CARRERA — Pr. MISS ALESIA (Final. 2ª doble - 1ª Ap. "5 y 6") - 1.000 Mts. — A las 17.4

(APUESTAS A GANADOR, SEGUNDO, TERCERO, ENGANCHE, IMPERFECTA, EXACTA Y TRIFECTA)

4 ULT. PERF.	ANOTADOS	JOCKEY	e/k.	PADRE-MADRE	CUIDADOR	ULTIMA PERFORMANCE	JOCKEY	Kl.	COTIZACIONES	Tiempo	Hip./Pta.	Fecha
— — — —	1 SARA MARIA	R.Galloso	4/57	Gémini Six-Salvezza	J.Herrera	Debuta	—	—	—	—	—	—
0S 0S 0L —	2 PRINCESA LORENA	D.Torrilla	4/57	Dorno-Rancha Luz	J.Santana	7 a 8 cpos. de Tarrera 57	L.Zárate	57	45.500 en 236.075	57"4/5	S.I.n.	29/8/84
0S 2S 5S 0S	3 CAP BALL	R.Llanos-4	4/57	Snow Captain-Ballyflor	D.Pierro	17 a 14 cpos. de Ejecutante 56	M.Arias	56	82.837 en 2.092.038	1'24"2/5	S.I.n.	29/7/84
6S — — —	4 RULI COM	H.Guías	4/57	Ruling-Compostura	P.Marchand	6 a 11 cpos. de La Fontana 56	L.Zárate	54	90.293 en 2.082.937	57"2/5	S.I.p.	30/8/84
— — — —	5 ALICIA BAR	A.de Arriba	4/57	Ocean Bar-Anesis	O.Ojeda	Debuta	—	—	—	—	—	—
6L 0S 0L 0L	6 NEURASTENICA	M.Cardozo-2	4/57	Neurólogo-Fran Luna	L.Diaz	6 a 14 cpos. de R. Baby 58	M.Cardozo	56	25.364 en 782.936	1'14"2/5	L.P.n.	2/9/84
0S 0S 0S 6S	7 BOLD GALLEY	J.Romero-3	4/57	Gallión-Pretty Bold	O.Bazán	8 a 11 cpos. de B. La Justa 56	O.Mansilla	56	123.635 en 2.382.736	1'	S.I.n.	21/7/84
5A 6A 0S 3A	8 TRUENA	M.Siniani-4	4/57	True Vit-Sabina	V.Reviriego	5 a 5 cpos. de Sembul 56	J.Val'so	55	23.414 en 998.293	59"3/5	Arg.n.	18/8/84
0A 0A 0S —	9 LA GAITITA	R.Sosa	4/57	Generalísimo-La Gaita	R.Sosa	11 a vs cpos de S. Pety 56	R.Sosa	56	33.726 en 1.452.634	1'27"2/5	Arg.n.	2/9/84
0S 0S — —	10 MY ANGEL	V.Centeno	4/57	Mysolo-SnowAngel	M.Penna	12 a vs. cpos. de Ertsi 50	R.Barrios	50	1.161 en 559.840	57"2/5	S.I.n.	2/10/84
0S — — —	11 BRAVE LADY	R.Michelena-4	4½57	General-Bold Spice	D.Pascual	7 a 7 cpos. de G. Press 56	R.Michelena	56	62.635 en 1.672.836	1'1"2/5	S.I.n.	15/8/84
0S 5S 0S —	12 ELSA ROCK	G.Sabín	4/57	Bonirock-Amana	H.Piriz	13 a 14 cpos. de G. Press 56	R.Barr'co	55	12.514 en 1.672.836	1'1"2/5	S.I.n.	15/8/84
0S — — —	13 BARRENADA	L.Acuña-4	4/57	Bdashd-Reprise	J.Torres	15 a vs. cpos. de Ejecutante 56	M.Oviedo	56	392.837 en 2.092.038	1'24"1/5	S.I.n.	29/7/84
5A 0A 0A 0S	14 BEL TOWER	H.Castro-2	4/57	Yata Nahuel-Fotogénica	H.Striglio	5 a 6 cpos. de D. Anglica 56	J.Val'so	55	7.283 en 577.626	1'1"2/5	Arg.n.	27/8/84

Cand.: BRAVE LADY (11) — Enem.: Cap Ball (3) — Sport: Alicia Bar (6)

5ª CARRERA — Pr. BASTONERA (Com. 3ª doble - 2ª Ap. "5 y 6") - 1.200 Mts. — A las 18.2

(APUESTAS A GANADOR, SEGUNDO, TERCERO, IMPERFECTA, EXACTA Y TRIFECTA)

4 ULT. PERF.	ANOTADOS	JOCKEY	e/k.	PADRE-MADRE	CUIDADOR	ULTIMA PERFORMANCE	JOCKEY	Kl.	COTIZACIONES	Tiempo	Hip./Pta.	Fecha
0S 0S — —	1 FRAU THEMIS	W.Calderón-4	3/56	Frari-Temblante	A.Maldotti	7 a 13 cpos. de Comandante 56	V.Centeno	56	75.665 en 2.656.455	57"1/5	S.I.n.	5/8/84
— — — —	2 RUSLUNA	XX	3/56	Rustler-Con Luna	M.Canto	Debuta	—	—	—	—	—	—
2S 4A 5A 5S	3 DAINA BALL	O.Ayude	3/56	S.Ball-La Papeleta	J.Ferro	2 a 3 cpos. de Bella Prenda 56	R.Ioselli	54	326.552 en 1.802.980	1'24"	S.I.n.	5/9/84
5A — — —	4 MELLEHA	XX	3/56	Paris-Maltesa	A.Haim	5 a 4½ cpos. de Tan Gloriosa 56	J.Val'eso	56	169.000 en 2.040.300	59"2/5	Arg.n.	2/9/84
0S — — —	5 POINTED GIRL	E.Bortulé	3/56	C.Point-S.Fidelidad	E.Martucci	8 a 8 cpos. de Landeyra 56	E.Bortulé	56	80.552 en 2.935.321	59"1/5	S.I.n.	26/8/84
3S 6S — —	6 KATHLEEN	H.Costantino	3/56	Kazán-Calleja	J.Etchechoury(h)	3 a 3½ cpos. de Endwell 55	H.Cos'tino	56	197.884 en 1.225.180	1'14"4/5	S.I.p.	25/8/84
4S 0S 6S 6S	7 BERTHE	R.Rossi	3/56	Mariache-Renate	J.Jurnet	4 a 8½ cpos. de Stall Cross 56	R.Rossi	56	92.540 en 1.249.000	1'24"	S.I.h.	5/9/84
6A 2A — —	8 LILILA	M.Lezcano	3/56	S.Festival-La Frontera	C.Bianchi	6 a 7½ cpos. de Faja 56	N.Oviedo	53	152.040 en 1.042.436	1'26"1/5	Arg.n.	7/9/84
— — — —	9 BRIETTA	R.Llanos-4	3/56	B.Khan-Marieta	R.Caropresse	Debuta	—	—	—	—	—	—
6S 4A 5A 6A	10 ROMANTICA	J.Araya	3/56	Rigolo-G.Speed	J.Caro	6 a 6½ cpos. de Panacea 56	J.Caro	56	426.626 en 2.055.614	1'24"2/5	S.I.n.	22/8/84

Cand.: MELLEHA (4) — Enem.: Kathleen (6) — Sport: Daina Ball (3)

6ª CARRERA — Pr. NIÑA BRUJA (Final. 3ª doble - 3ª Ap. "5 y 6") - 1.000 Mts. — A las 19.3

(APUESTAS A GANADOR, SEGUNDO, TERCERO, ENGANCHE IMPERFECTA, EXACTA Y TRIFECTA)

4 ULT. PERF.	ANOTADOS	JOCKEY	e/k.	PADRE-MADRE	CUIDADOR	ULTIMA PERFORMANCE	JOCKEY	Kl.	COTIZACIONES	Tiempo	Hip./Pta.	Fecha
2S 2S 5S 0A	1 MR. ROSS	H.Libré	4/57	C.Brio-D.Rose	D.Ojeda	2 a 6 cpos. de Orientado 57	P.Armada	57	506.700 en 2.531.908	59"2/5	S.I.n.	12/8/84
0A 0A 5L 0S	2 PORPOISE	V.Sanguinetti	4/57	S.Bold-Wonderland	G.Godoy	9 a vs. cpos. de Trancazo 53	E.Berio	53	19.500 en 403.850	1'13"2/5	Arg.n.	2/9/84
5A 6L 0S 3L	3 BLUE VASCO	I.Gorrais	4/57	The Blues-Charmian	R.Cariaga	5 a 5 cpos. de Aportando 57	I.Gorrais	57	5.500 en 338.025	1'28"3/5	L.P.n.	18/8/84
4S 0S 0S 0S	4 DULIO	O.Modica-4	4/57	S.Duke-Yondolia	R.Martínez	4 a 2 cpos. de Bequefuego 56	O.Módica	50	42.640 en 3.907.338	56"4/5	S.I.n.	3/9/84
— — — —	5 KALBET	O.Tévez	4/57	Kaljerry-Betia	E.Fogo	Debuta	—	—	—	—	—	—
0A — — —	6 DANCING ROYAL	A.Aguirre-4	4/57	D.Robe-S.Real	J.Dabul	14 a vs. cpos. de Mr. True 56	J.Oural	56	208 en 172.174	59"4/5	Arg.n.	24/7/84
4A 0A 5S 0S	6aKALSUNDAY	J.Oural	4/57	Kaljerry-Domingada	id.	4 a 5 cpos. de Dearly An 57	J.Oural	57	57.400 en 305.350	1' 3"1/5	Arg.n.	24/8/84
2S 4S 3A 0A	7 CONTRAPUNTO	E.Bortulé	4/57	Mysolo-Contrariada	A.Garcia	2 a cza. de Epicier 55	E.Bortulé	57	353.662 en 1.421.575	57"1/5	S.I.n.	29/8/84
2S 0A 0A —	8 FRAY SENTIDO	XX	4/57	Frari-Semejante	A.Labaqui	2 a 1 cpo. de Ventichelo 57	J.Lufrano	53	256.045 en 2.765.311	58"3/5	S.I.n.	22/8/84
3S 5A 0A 0A	9 MY SWEET LORD	D.Torrilla	4/57	Mysolo-Bitacida	J.Santana	3 a ¾ cpo. de Bequefuego 57	D.Torrilla	57	77.610 en 3.907.340	56"4/5	S.I.n.	3/9/84
0A 0A 0L 0A	10 REBELLIOUS	A.Herrero-4	4/57	Pardallo-Amenaza	M.Rios	11 a vs. cpos. de Prosópito 57	I.Sequeira	57	3.225 en 678.450	1'27"1/5	Arg.n.	28/7/84
0A 0A 3S 5A	10aREGAL	J.Batruni	4/57	Feudal-Diritta	F.Hllarrachea	15 a vs. cpos. de Hellport 56	J.Batruni	57	2.000 en 352.720	1'5"	Arg.n.	13/4/84
2A 0A 3S 4A	11 COMPROMISO	J.Valdivieso	4/57	Combe-Antojante	J.Reviriego	2 a 4 cpos. de D. An 56	J.Val'so	56	36.410 en 305.330	1'3"1/5	Arg.n.	24/8/84
0S 6S 0A 6A	12 ABD-EL-KRIM	C.Bertoldi	4/57	Ligero-W.Lady	A.Maver	10 a 14 cpos. de Bequefuego 57	C.Bertoldi	57	236.000 en 3.907.340	56"4/5	S.I.n.	3/9/84
0A 3A 3A 0A	13 DOCTOR ALMOND	R.Laitán	4/57	C.Doctor-Bufferin	E.Romero	10 a vs. cpos. de Saman 57	L.Zárate	57	50.050 en 795.860	1'5"	Arg.n.	13/7/84
0L 0L 0S 0S	14 I MEDICI	J.Martínez-4	4/57	El Virtuoso-M.Real	M.Quinteros	11 a 9½ cpos. de Barrio Chirlo 57	J.Martínez	53	128.992 en 1.938.145	1'14"3/5	L.P.n.	6/8/84
0A — — —	15 PICARO ROCK	T.Aguirre-3	4/57	Bonirock-P.Bluff	H.Gutiérrez	18 a vs. cpos. de Carcule 57	P.Garnica	57	8.535 en 2.209.625	59"2/5	Arg.n.	17/8/84
0S 0S 0A 0A	16 FEDERATIVO	J.Fajardo	4/57	Duncan-Foret	R.Saavedra	7 a 15½ cpos. de Orientado 57	J.Fajardo	57	58.740 en 2.531.908	59"2/5	S.I.n.	12/8/84

Cand.: CONTRAPUNTO (7) — Enem.: Compromiso (11) — Sport: Mr. Ross (1)

PRIME HONOR CORRE EL TELON

EL GLOBO DE LA SUERTE

HOY: LOTERIA SALTA - 10 PREMIOS - 22 HS.
HOY: QUINIELA PROVINCIAL - 20 PREMIOS - 22.30 HS.
HOY: QUINIELA NACIONAL - 20 PREMIOS - 23 HS.

MAÑANA: LOT. PROVINCIAL - 20 PREMIOS - 22.30 HS.

Atrasados a la grande			Demorados a los premios		
Centena	Decena	Unidad			
4	1	6	79	37	52
20 s	43 s	31 s	26 s	25 s	24 s

FAVORITOS: Grande 13-29-38. Premios 28-66-80

Ambos demorados a la grande			El dato de CRONICA		
07	25	38	44	50	82

MAÑANA: LOT. NACIONAL - 20 PREMIOS - 23 HS.

Atrasados a la grande			Demorados a los premios		
Centena	Decena	Unidad			
9	7	1	65	13	92
25 s	31 s	22 s	39 s	32 s	26 s

FAVORITOS: Grande 07-14-36. Premios 11-25-69

Ambos demorados a la grande			El dato de CRONICA		
03	18	29	48	69	71

QUINIELA

(Sorteo de anoche)

..... 759	11º 824		
..... 175	12º 908		
..... 980	13º 155		
..... 153	14º 416		
..... 301	15º 135		
..... 280	16º 817		
..... 709	17º 792		
..... 976	18º 863		
..... 636	19º 237		
..... 381	20º 677		

PROVINCIA

(Sorteo de anoche)

1º 922	11º 079
2º 747	12º 226
3º 262	13º 014
4º 090	14º 675
5º 822	15º 524
6º 793	16º 067
7º 909	17º 545
8º 912	18º 998
9º 103	19º 518
10º 236	20º 030

Una Acentuada Levantada del Hijo de Pronto, le da Cartel

Con un buen número final contará la jornada palermitana, donde la animación correrá por cuenta de elementos ganadores y veteranos. Lleva por denominación Premio Aspasta; cuenta con 2.000 metros de recorrido y en materia de chances, los tantos llegan parejos para unos cuantos componentes del grueso lote. La tiene **Prime Honor**, por ejemplo, que salió otra vez a los primeros planos al imponerse el 6 de julio en Palermo sobre Antar en 1'13"2/5, y ratificó tal levantada al arribar segundo de T. Spin en 1'13" clavados, en la misma pista. En una palabra el zaino que atiende Héctor del Valle Piriz está de riguroso turno, y ganarle costará un esfuerzo tremendo para cualquiera de los que le saldrán al paso. Pero el que seguramente lo tendrá en jaque no será otro que Pango, muy a pesar de que no son demasiado recomendables sus dos últimos antecedentes. Pero aquí conviene apuntar que supo ganar en 1'11" y gotas, y otra vez —la primera— en la milla en 1'37". Pasemos ahora la goma de borrar a sus dos últimas actuaciones en público, y recordemos sí que la gente lo tiene encasillado como un ganador a corto plazo. Asimismo no olvidemos de poner en vidriera a otro de los que lucen chance selecta. Nos referimos a Luce Mucho, quinto de Lunfa en 56"3/5, en la arena metropolitana, y antes tercero de T. Spin en 1'13" los 1.200 metros de arena. En suma una carrera en la que sobran candidatos con adecuado perfil.

LOTERIA DE CORDOBA

(Sorteo de anoche)

1º con $a	4.500.000	2550	6º con $a	5.000	3562
2º " "	400.000	18765	7º " "	5.000	19935
3º " "	180.000	27027	8º " "	5.000	31003
4º " "	110.000	14011	9º " "	5.000	35266
5º " "	80.000	21206	10º " "	5.000	44719

HIPODROMO DE HURLINGHAM

COMPETIDORES Y DRIVERS PARA EL SABADO

1ª Carrera - 1.609 Mts. - A las 13.20
Pr: Clasificación I
1 A. Deven Tass, R.González
2 Albión Donnybrock, H. Castro
3 Treipen Tapalqué, N.Garda
4 A. Ad. Moonclair, O.Centurión
5 Albión P. Balk, S.Mórtido
6 Lijero Gitanne, A.Barilari
7 Sos Dan Pack, A.Sordo
8 T. Lonquimay, L.Scorzo

2ª Carrera - 1.609 Mts. - A las 14
Pr: Clasificación II
1 A. Domino, J.Entrecanale
2 L.n. Victross, A.Ayerza
3 Dominguero II, N.Garda
4 Chúcaro Bravo, R.González
5 E. Rosabio, G.Bruno
6 C. S.Mentao, O. Rey
7 A. G.Raice, R.Aguirre
8 Arin Ginger, L.Scorzo

3ª Carrera - 1.609 Mts. - A las 14.40
Pr: Arin Labrador
1 P. Tormeta, M. Barilari
2 C. S. Matra, R.Rodriguez
3 Lijero Dady, N.Garda
4 A. G.B.Belli, F.Pagano
5 A.M. Donald, MGómez
6 B. gentleman, A.Devias
7 C. S.Jinete, J.Bebegni
8 A.N. Gen, A.Strada
9 C. B.Machado, R.Carrizoni

4ª Carrera - 1.609 Mts. - A las 15.20
Pr: Albion N.Sky
1 S. E. Mitzy, W.Coggi
2 A.Ad. Manimap, I.González
3 C.S.Baquero, XX
4 A. Gunther, A.Barilari
5 A.N.Hopeles, A.Ventela
6 C. S. Mojón, O.Galiano
7 C.S.Juana, R.Aguirre
8 C.S.Mariana, M. Torrisi

5ª Carrera - 1.609 Mts. - A las 16
Pr: C. S. Mariana
1 Chúcaro Jade, C.Santia
2 Boy Old, L.Scorzo
3 L. Adios Irán, J.Reschini
4 A. Esquimo, R.González
5 Navideño, A.Barilari
6 A. L. Aimher, N.Garda
7 C.S.Malva Rosa, XX
8 T. Llao Llao, G.Devitta
9 D.M.Iracundo, R.Rodriguez
10 A.Ad.Raimbown, O.Centurión
11 C.M.Diosdado, A.de Lorenzo

6ª Carrera - 1.609 Mts. - A las 16.40
Pr: Carol.Recluta

En esta carrera participarán los cuatros primeros clasificados y confirmados de la primera y segunda carreras respectivamente.

7ª Carrera - 1.609 Mts. - A las 17.25
Pr: Arin Moonlit
1 A.M.Verligth, O.Centurión
2 T.Puelche, H.Castro
2aC. Marista, XX
3 A.M.INterlake, A.Barilari
4 L.N.Banshee, A.Ayerza
5 A.Naciente, R.Zitelli
6 C.Badaje, E.Agusti
7 A.Ad.Nigthclear, R.Martínez
8 A.Blosson Arlie, A.Peña

8ª Carrera - 1.609 Mts. - A las 18.15
Pr: Nel Sabrina
1 C.Compadrito, A.Fernández
2 C. Maton, R.Rodriguez
3 E. Naviero, N.Garda
4 S.Lorena Ridg., A.bengolea
5 A. M.L.Luck, C.Ballester
6 T.Chelforo, R.Funes
7 A.N.Sky, A. Torisi
8 A.Labrador, A.Barilari
9 Seleña, M.Barilari
10 A.Ad. Allur, A.d' Santos

INTERESA LA SEGUNDA LOCAL

Una instancia y que tal vez merezca el llegar temprano se ofrecerá casi de entrada. O sea la segunda carrera del programa de mañana donde dirimirán supremacías yeguas que ya conocen lo que es ganar. Son vencedoras plurales que a las 16.10 se alojarán en sus respectivos partidores a fin de protagonizar una interesante lucha a través de un kilómetro. La protagonista de más subido matiz llevará el número dos en el mandil. No es otra que Christian Sun, la zaina de Crosato que acaba de dar forma a una prueba palpable de lo que sabe hace. Sin más trámite digamos que supo dejar pagando a la hora del disco a Kalmaline en 58"4/5 los 1000 metros de arena local, en una realización reciente en la que puso en evidencia coraje y sobre todo una dosis de garra fenómenal. Quedó en perfecto estado, y según los entendidos, bien preparada como para repetir la cosa. Tendrá adversarias bastante empinadas. Y una de ellas será Clemmie que acaba de llegar 4º de Comadrona en 57"2/5 para el kilómetro.

CARRERA — Pr. CLASICO CHILE (Com. 1ª doble extra - 4ª Ap. "5 y 6") - 2.200 Mts. — A las 19.45

(APUESTAS A GANADOR, SEGUNDO, IMPERFECTA, EXACTA Y TRIFECTA)

ULT. PERF.	ANOTADOS	JOCKEY	c/k.	PADRE-MADRE	CUIDADOR	ULTIMA PERFORMANCE	JOCKEY	Kl.	COTIZACIONES	Tiempo	Hip./Pta.	Fecha
1A 2A 6A	1 MY FAIR EMPRESS	J.Caro	5/61	Ex-Libris-Snaty's Gal	E.Arguello	6 a 6 cpos. de Twine 56	J.Caro	61	116.263 en 2.562.735	2'28"2/5	S.I.n.	26/8/84
1A 3A 2A	2 FAMULORA	C.Pezoa	4/61	Flastaff-Moderata	F.Lerma	5 a 9 cpos. de N. Bot 57	C.Pezoa	54	83.772 en 209.293	2'21"	Arg.n.	7/8/84
1B 2B 0B	3 MARTA TEL	C.Pintos	5/61	Telefónico-Marsala	E.Perdomo	3 a 1½ cpo. de T. Wine 60	C.Pintos	61	309.735 en 2.652.658	2'28"2/5	S.I.n.	25/8/84
3A 6B 4A	4 ALIVE	R.Laitán	4/60	Mount Athos-Aubigny	C.Zarlengo	1 por 6 cpos. a La Banqueri 57	W.Marc'lo	56	112.534 en 711.928	1'53"2/5	Arg.p.	10/8/84
2A 1B 4A	5 TWINE	M.Lezcano	5/61	Cipayo-Twins	C.Bianchi	1 por el pzo. a C. Top 58	M.Lezcano	61	599.828 en 2.562.735	2'28"2/5	S.I.n.	26/8/84
4B 4B 0A	6 FRAU CANDY	L.Triviño	6/51	Frari-Candeur	R.Yalet	4 a 8 cpos. de K. Fox 57	L.Triviño	52	202.650 en 1.374.495	2'22"	L.P.n.	11/9/84

and.: TWINE (5) — Enem.: Marta Tel (3) — Sport: Alive (4)

CARRERA — Pr. EMPENOSA (Final. 1ª doble extra - 5ª Ap. "5 y 6") - 1.100 Mts. — A las 20.30

(APUESTAS A GANADOR, SEGUNDO, TERCERO, ENGANCHE, IMPERFECTA, EXACTA Y TRIFECTA)

ULT. PERF.	ANOTADOS	JOCKEY	c/k.	PADRE-MADRE	CUIDADOR	ULTIMA PERFORMANCE	JOCKEY	Kl.	COTIZACIONES	Tiempo	Hip./Pta.	Fecha
0B 5B 6B	1 JERRY COMB	O.Zapata	3/56	Combe-Burbuja	J.Ojeda	8 a 8 cpos. de P. King 56	C.Zapata	56	127.364 en 2.890.283	57"	S.I.n.	5/9/84
0A — —	2 TRIUNFADOR	N.Oviedo-4	3/56	Ivanhoe-Irineamea	C.Bianchi	9 a 14 cpos. de Laplander 56	N.Oviedo	51	146.354 en 2.776.273	1'23"2/5	S.I.n.	1/9/84
— — —	3 MAIMUN	E.Vadala-3	3/56	Mainero-La Princesa	N.Richi	Debuta	—	—	—	—	—	—
— — —	4 PRETTY SUMMER	J.Valdivieso	3/56	Dalry-How Pretty	C.Giussi	10 a 18 cpos. de Whipper 56	J.Val'so	56	3.625 en 443.151	1'25"2/5	Arg.n.	27/4/84
3B — —	5 MENESES KING	J.Borda	3/56	Elva's King-Marcha Triunfal	E.Abalos	9 a 9 cpos. de T. Love 56	J.Borda	55	42.534 en 599.027	57"3/5	Arg.p.	24/6/84
— — —	6 PROYECTOR	L.Zárate	3/56	Laramie Trail-Pinga	M.Catapano	Debuta	—	—	—	—	—	—
— — —	7 JUAN-RAMON	J.Romero-3	3/56	Gorlero-Clorinda	T.Albornoz	12 a vs. cpos. de Enmarcado 56	J.Romero	56	2.223 en 1.228.939	1' 3"2/5	Arg.n.	31/8/84
— — —	7aSED CRISTIAN	E.Olguin	3/56	Juan Sin Miedo-Reitoca	S.Villacorta	Hocicó al largar de En'do 56	M.Villagra	55	5.726 en 1.228.939	1' 3"2/5	Arg.n.	31/8/84
— — —	8 FROSOLO	V.Sanguinetti	3/56	Mysolo-Frozen Tracks	J.Torres	4 a 19 cpos. de Enmarcado 56	A.Rivero	56	252.735 en 1.228.939	1' 3"2/5	Arg.n.	31/8/84
4L 3L 0B	9 PAJARO ROJO	M.Cardozo-2	3/56	Combé-Almaturca	L.Díaz	4 (Dist) F. Malevo 56	R.Pastor	55	211.826 en 1.820.389	1' 7"2/5	L.P.n.	2/9/84
4B — —	10 SOLISTA	G.Rizzi	3/56	Mysolo-Frontera	G.Rivero	3 a 2 cpos. de P. King 56	G.Rizzi	51	224.131 en 2.890.283	57"	S.I.n.	5/9/84
— — —	11 MORNING MOON	A.de Arriba	3/56	Menguante-Mauque	C.Rodriguez	Debuta	—	—	—	—	—	—
2L 0A 5L	12 ENVINADO	R.Riveiro	3/56	Enchanter II-Paintress	E.Arguello	5 a 5 cpos. de B. Boy 56	M.Mercau	56	445.363 en 1.892.037	1'28"	L.P.n.	6/9/84
4A 2A 4A	13 GARILLO	J.Gómez	3/56	Superstop-La Seducida	M.Ahumada	3 a 7 cpos. de Enmarcado 56	E.Bortulé	55	290.827 en 1.228.939	1' 3"1/5	Arg.n.	31/8/84
— — —	14 EL DANTE	C.Pintos	3/56	El Fiador-Dana Fuss	A.González	11 a vs. cpos. de Enmarcado 56	C.Pintis	54	2.433 en 1.228.939	1' 3"1/5	Arg.n.	31/8/84
0B 0L —	14aFAIRMOUNT	no correrá	3/56	Pronto-Olympias	F.Bianchimano	11 a 9 cpos. de G. Tel 56	W.Blanco	54	92.837 en 3.902.938	1'24"	S.I.n.	1/9/84
— — —	15 ROYAL FIRE	H.Libré	3/56	Royal Accomplice-Vinculada	R.Cáneros	Debuta	—	—	—	—	—	—
— — —	16 GOOD CUBANO	H.Correa-2	3/56	Good Manners-Habanilla	E.Martucci	Debuta	—	—	—	—	—	—

and.: FROSOLO (8) — Enem.: Solista (10) — Sport: Garillo (13)

CARRERA — Pr. WHITE MILK (Com. 2ª doble extra - 6ª Ap. "5 y 6") - 1.800 Mts. — A las 21.15

(APUESTAS A GANADOR, SEGUNDO, TERCERO IMPERFECTA, EXACTA Y TRIFECTA)

ULT. PERF.	ANOTADOS	JOCKEY	c/k.	PADRE-MADRE	CUIDADOR	ULTIMA PERFORMANCE	JOCKEY	Kl.	COTIZACIONES	Tiempo	Hip./Pta.	Fecha
6B — —	1 ABERTURA	R.Ioselli-2	3/56	A.Moss-Lena	P.Díaz	5 a 5 cpos. de Panacea 54	R.Barrueco	55	2.045.552 en 2.055.614	1'24"2/5	S.I.n.	22/8/84
5B 0A 0A	2 HIJA FINA	no correrá	3/56	H.Noble-Sheila	A.Colomé	5 a 9 cpos. de Sádica 56	R.Díaz	53	14.565 en 596.200	1'39"1/5	Arg.n.	21/8/84
— — —	3 FRAU ALONDRA	M.Lezcano	3/56	Frari-Auriga	C.Bianchi	7 a 7½ cpos. de Faja 56	M.Lezcano	56	81.340 en 1.042.436	1'26"2/5	Arg.n.	7/9/84
6B 4B —	3aFRAU REPLICA	M.Sarati	3/56	Frari-Replicante	Idem	7 a 8½ cpos. de Morosa 56	M.Sarati	56	151.478 en 2.538.765	1'49"1/5	S.I.n.	1/9/84
— — —	4 RUBRICA	V.Sanguinetti	3/56	El Virtuoso-Rebelión	I.Correas (h)	2 a 2½ cpos. de Palestra 56	V.San'tti	56	126.145 en 482.500	1'53"	Arg.n.	24/8/84
— — —	5 KALIZMA	A. de Arriba	3/56	El Botija-Kokkola	J.Neer	Debuta	—	—	—	—	—	—
— — —	6 FISIQUERA	J.Caro	3/56	Redtop-Flia	J.Etche'oury (h)	Debuta	—	—	—	—	—	—
4A 3A —	7 CRITICONA	H.Uñates-4	3/56	Cipayo-S.Perfume	R.Pellegatta	5 a 5 cpos. de Morosa 56	P.Sahagian	56	184.565 en 2.538.765	1'49"1/5	S.I.n.	1/9/84
5B 2B —	8 UNA INDIA	J.Valdivieso	3/56	G.Bloke-Indian Star	H.Mistral	4 a 5 cpos. de Morosa 56	W.Blanco	53	241.190 en 2.538.765	1'49"1/5	S.I.n.	1/9/84

and.: RUBRICA (4) — Enem.: Criticona (7) — Sport: Fisiquera (6)

ª CARRERA — Pr. ASPASIA (Final. 2ª doble extra) - 1.200 Mts. — A las 22

(APUESTAS A GANADOR, SEGUNDO, TERCERO, ENGANCHE, IMPERFECTA, Y CUATRIFECTA

ULT. PERF.	ANOTADOS	JOCKEY	c/k.	PADRE-MADRE	CUIDADOR	ULTIMA PERFORMANCE	JOCKEY	Kl.	COTIZACIONES	Tiempo	Hip./Pta.	Fecha
3B 0A 3A	1 TRACTORERO	H.Capano-2	6/57	Satiro-Ramada	A.Aguirre	13 a vs. cpos. de Thyvipan 56	H.Capano	56	15.999 en 802.938	58"	Arg.n.	20/7/84
3L 6A 4B	2 BARQUIERO	V.Sanguinetti	6/57	Eslavo-Barquera	E.Ferro	14 a 14 cpos. de Carcule 56	A.Cert'es	55	625.344 en 2.290.383	59"3/5	Arg.n.	17/8/84
5B 0A 5B	3 RECLUTA	D.Orcellet	5/57	Rigolo-Dona XImena	C.Bianchi	1 por la cab. a A. Peter 57	D.Orcellet	55	67.534 en 1.277.826	59"3/5	Arg.n.	2/9/84
6B 0B 3A	4 PANGO	J.Leske-3	5/57	Lefty-Polémica	A.Maver	9 a 11 cpos. de Freer's 56	J.Leske	56	283.936 en 2.098.029	1'24"2/5	S.I.n.	23/7/84
0B 0A 6B	5 RIVER OAKS	E.Liceri	6/57	Cipol-Delta Bay	O.Ojeda	12 a vs. cpos. de Manorial 58	E.Liceri	55	9.982 en 2.782.936	1'49"3/5	S.I.n.	29/7/84
1L 6A 0B	6 AMANOR	A.Scalise-4	5/57	Amadeo-Castaña	R.Pellegatta	9 a 13 cpos. de P. Grey 57	D.Pasc'llo	56	21.928 en 1.182.936	1'36"2/5	S.I.n.	24/3/84
4A 0B 3A	7 LUCE MUCHO	C.Bertoldi	6/57	Lucien-Poltrona	L.Olmos	5 a 11 cpos. de Lunfa 56	C.Bertoldi	55	18.273 en 1.488.927	56"3/5	Arg.n.	31/8/84
1L 3L 0B	8 PRODO	A.Sosa-4	5/57	Hibernal-A Poca Luz	V.González	7 a 4 cpos. de E. More 56	A.Sosa	56	82.836 en 1.982.037	1' 8"	L.P.n.	8/9/84
0A 3B 1A	9 DONLY	E.Bortulé	5/57	Dan Kano-Exclusividad	V.Davicino	10 a vs. cpos. de Girondin 56	E.Bortulé	55	134.534 en 3.782.836	1'11"	S.I.n.	12/8/84
1A 0A 2A	10 TANUM	E.Figueroa-4	5/57	Matun-L. de Viaje	P.García	9 a 13 cpos. de Lunfa 56	E.Figueroa	56	68.273 en 1.477.826	56"3/5	Arg.n.	31/8/84
0A 1B 0B	11 FREEBOOTER	J.Viola-2	5/57	P.Pirate-Excentric	O.Farías	1 por ½ cab. a Postillón 56	J.Viola	55	72.836 en 982.937	1'25"2/5	Arg.n.	24/8/84
3L 2L 0L	12 VIEUX DANCER	C.Vera-2	5/57	M.Dancer-V.Silva	H.Vazón	7 a vs. cpos. de Amadis 56	D.Orcellet	50	168.310 en 364.840	1'10"3/5	Arg.n.	6/2/84
1A 5B 3B	13 PRIME HONOR	G.Sabin	5/57	Pronto-S.Honor	H.Piriz	2 a 8 cpos. de T. Spin 56	G.Sabin	56	72.836 en 511.726	1'13"	Arg.n.	11/8/84
0A 1A 0A	14 ROZANTE	R.Quiroga	6/57	Practicante-Ruta Nueva	L.Bonetto	4 a 1½ cpo. de P. Dorado 57	R.Quiroga	51	92.839 en 277.826	1'26"2/5	Arg.n.	9/3/84
5L 5L 0L	14aSOVER-SUSTO	O.Domínguez	5/57	Sovereign-Tortora	C.Farina	4 a 2 cpos. de Legionario 57	R.Barrios	56	62.736 en 1.672.835	1' 7"	I.P.n.	26/7/84
1A 0A 0A	15 CUÑI	R.Ferreira	5/57	Admire-Side	A.Lefosse	10 a 14 cpos. de Lunfa 56	R.Ricoy	55	33.838 en 1.477.826	56"3/5	Arg.n.	31/8/84
0B 1L 0A	16 ACROSTICO	R.Iosselli-2	5/55	A.Moss-Pacuha	R.Iosselli	6 a 8 cpos. de Flashman 57	R.Iosell	53	295.610 en 2.073.390	1'26"	L.P.n.	11/9/84

and.: PRIME HONOR (13) — Enem.: Pango (4) — Sport: Luce Mucho (7) — Lance: Rozante (14)

BRELOQUE EN FINAL MUY INTENSO

READILY ES CADA DIA MAS

Seis Cuerpos en Notable Registro; Otra Cadena Vacante

No escapó a la constante de los miércoles esta reunión sanisidrense: en material de caudal de aficionados, casi 20.000; a la hora de contar la plata, $a 271.291,390; la Cadena quedó vacante... ¡y Juan Carlos Etchechoury ganó en triplete! Casi un molde de lo ya habitual, un montón de emociones y algunos números que a esta altura del mes "ya" hacen tambalear las posibilidades de reuniones futuras. De todos modos, aun en un día grisáceo y con lloviznas aisladas, la fiesta se vivió.

Y en ella, vimos a **Readily** confirmar sus méritos de mediofondista notable. Por supuesto que —en la cartilla— exhibía una superioridad alarmante pero de allí a transitar los 1.400 metros del clásico "Melgarejo" con esa soltura, casi de galope largo llegar al disco con seis cuerpos a favor en 1'21"4/5 (¡nada menos!) para un terreno al que llovizna y humedad le hicieron perder elasticidad, no es otra cosa que coronar la nueva hazaña del pingo de "La Quebrada". Por supuesto, ni se puede hablar de desarrollo porque todo se limitó a esperar que Carlos Pezoa apriete el acelerador. Lo demás, rutina pura. Y ese amontonar cuerpos que pudieron ser más.

El otro suceso del día, la Cadena. La victoria de solo un favorito (**Cantinero Quick**), impactos como el de **Supertramp, Francisco Rock, Ball Tramp o Platuda Linda** sólo tuvieron un balance: que $a 1.197.112,15 vayan rigurosamente incomunicados a la caja fuerte y recién salgan a la luz el domingo. Y que para el segundo puesto "solo" 37 tarjetas se den el gusto de percibir $a 19.808, cifras desusadas para un "consuelo" que siempre se reduce a moneditas. Así pasó la tarde y así fue llegando la noche. Con un final para pocos porque se descolgaron dos de los creídos: Jerry Bonik (3º) y Khari (9º) y Rendidor bajó el telón a cuatro cifras de las antiguas. ¡O sea que el que buscó lógica ayer en San Isidro, todavía debe estar con calmantes!

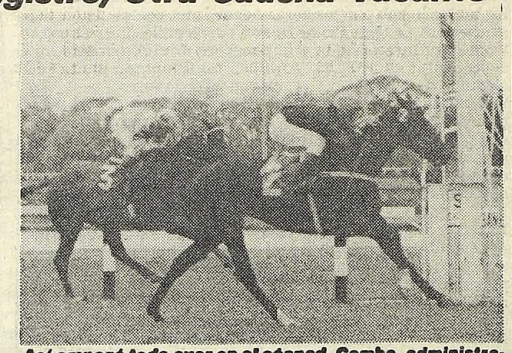

Así empezó todo ayer en el césped. Comba, administrada por el chico Módica, marcó el primer grito del día.

CONFLICTO DE VAREADORES

La falta de comprensión entre ambas partes al cabo de las reuniones realizadas en la víspera —y a las que CRONICA les adjudicó la importancia por su búsqueda de soluciones en el conflicto de los vareadores— obligó a la intervención del Ministerio de Trabajo. Ayer mismo, de ese área gubernamental se enviaron telegramas a ambas partes las que, citadas para las últimas horas de hoy, deberán concurrir a Relaciones Laborales donde, luego de exponer los representantes laborales, se laudará en el conflicto. Es probable que surga del mismo una concialiación obligatoria para continuar las conversaciones pero sin innovar en materia medidas de fuerza.

Cita Ministerial

Mientras tanto, esta mañana la pista de entrenamiento ofreció un panorama similar al de los días anteriores. Los peones vareadores continuaron cumpliendo sus tareas con un solo caballo de los dos que normalmente tienen asignado (tema que esprecisamente el detonante del conflicto, ante el reclamo salarial por lo que se considera "changa") y se siguió resintiendo así la actividad en los diferentes studs, especialmente aquellos que tienen una elevada dotación de elementos. De todos modos y sin que signifique una solución entre las partes, la intervención del ministerio respectivo puede darle un giro a partir de hoy al conflicto. Aunque nadie quiere ceder posiciones.

● **OTRAS NOTICIAS**

Luis Triviño fue confirmado monta oficial del stud "Tori". El jockey platense se radicará en San Isidro donde tendrá la responsabilidad de buscar victorias con los cuarenta representantes de esa caballeriza.

Ruben Galloso, que sufrió un accidente dirigiendo a Ball Fighter, ya está en condiciones de volver a empuñar la fusta. Luego del proceso de cura, anda por la cancha con ganas de reintegrarse a la actividad, cosa que sucederá en la última semana del mes.

Cuatro Sanciones Norteñas

Solo restaba el parte de San Isidro para completar la semana de suspensiones y en la víspera fue dado a conocer. Un mes al cuidador **Héctor A. Rodríguez** por su inconducta en la Veterinaria mientras era sometida a un examen previo su pensionista Apollonada; cuatro fechas para **Alejandro Ferreras** y tres para **Héctor Artigas** y **Juan J. Paulé**, en todos los casos por perder su línea en diferentes compromisos. Como se ve, para los jockeys no fue del todo grave la cosa.

Lista Unica en la Gremial

Finalmente, se adoptó el excelente criterio en la Asociación Gremial de Profesionales del Turf de confeccionar una lista única —denominada "Unidad"— para las próximas elecciones de la entidad que quedaron confirmadas para el 28 de octubre. Y esa tarea de confeccionarla, se llevará a cabo el miércoles próximo en la sede social, hay nombres de jerarquía tanto en la faz profesional como gremial y existe un total consenso para la repartición de los cargos respectivos.

Avellaneda: El Público Exige Comodidad

Hace ya un tiempo, cuando la agencia de apuestas de la ciudad de Avellaneda, ubicada en Monseñor Piaggio, a dos cuadras de la Avenida Mitre, remozó sus instalaciones dejando en el olvido aquélla de las incomodidades permanentes.

Fuimos los primeros, o tal vez los únicos que aplaudimos la feliz iniciativa, más tarde concretada plenamente, en local confortable en el cual se transformó. Esto dio lugar a que posteriormente, se pudiera jugar no solo para el hipódromo de La Plata, sino también para San Isidro. Y así, en un lugar físico amplio, llegaron las nuevas maquinarias para vivirse el turf a pleno, en la hora moderna total.

Sin embargo, con el correr del tiempo, las comodidades que dicha agencia ofrecía a un numeroso público se fueron diluyendo hasta caer en los actuales momentos en un local en el cual —de acuerdo a las numerosas cartas recibidas— es imposible jugar. Justamente por la solicitud de nuestros lectores el último martes nos trasladamos al local de referencia, y corroboramos el clamor de tales aficionados. En efecto, actualmente ahí funcionan muy pocas máquinas.

El público, pacientemente aguarda la atención en interminables colas, y a pesar de esto, la mayoría de las veces se queda sin poder jugar. Y es que los empleados que atienden dichas máquinas prestan "especial atención" al juego que le traen los denominados "brazales". Resulta que existe una ventanilla reservada a los encargues digamos "oficiales" y el letrero anuncia **"para los últimos 10 minutos"**. Sin embargo tales apuestas se las atiende desde que se abre el sport, y de carrera en carrera, quedándose sin jugar en consecuencia, quien hizo una exasperante fila de 40 o 50 minutos. Sería fácil tomar una mesa en el sector de la confitería, pero ésto es a la vez prohibitivo dado que la consumisión mínima establece un gasto de 500 pesos y entonces se alejan las posibilidades de confiar el juego a algún "brazal". Asimismo, los precios para tomar alguna bebida, café, o ingerir algún alimento no guarda relación con los valores conocidos en bares y confiterías de la zona. También los baños del local carecen de la higiene indispensable, y todo en consecuencia suma para que ésto se convierta verdaderamente en una calamidad. Entendemos que la agencia trabaja a full. Recibe sin lugar a dudas la mayor cantidad de apuestas que otras, y entonces quiere decir que se gana plata. Que no hay pérdidas. Por esa razón entonces, al público —entendemos— se lo debe tratar de una mejor manera. Por lo menos en forma "normal". Eso es lo que esperamos.

CARNICERO
COMPRE EN PRECIO
REMATE DE CARNE EN GANCHO
LOTES SURTIDOS
6,30 hs. y 14,30 hs.
Monteagudo 789 Parque Patricios
91-3748 - 91-3908

Doma: Aumentaron el Costo

Todo crece en el turf. Y la carrera alocada de aumentos en que está inmerso el país, no puede escapar de los niveles turfísticos. Ahora le toca al Sindicato que agrupa a los domadores fijar nuevas tarifas, que regirán a partir del 1º del corriente. Esa esforzada y peligrosa tarea, de acuerdo a lo dispuesto por la mesa directiva de la entidad será recompensada con la suma de $a 10.000 por cada potrillo o potranca domado. No es tanto si se tiene en cuenta el riesgo que corre cada profesional en el cumplimiento de su tarea. Y tampoco "hiere" en demasía el presupuesto de los propietarios.

Nuestra Candidata, se Impuso por Medio Cuerpo en el Sur

Nuestra candidata Breloque se impuso en el cotejo inicial del programa platense de la fecha. Se vio apurado en el final el hijo de Snow Festival, pues Gold Delicate que pagaba más de cuatrocientos treinta pesos lo apuró más de lo previsto. Aún así el crédito de Bianchi supo mantener en el disco medio cuerpo salvador en el tiempo de 1'50" 2/5 para los 1700 metros de pista húmeda. Los resultados al cierre de la presente edición, fueron éstos:

1ª Carrera — Premio PICTOR — 1.700 Metros

CABALLO	JOCKEY	Nº	Gan.	a Gan.	a 2º	a 3º	Pag.
1 BRELOQUE 57,	V.Sabín	(1)	330230	3,50	3,20	2,30	
2 Gold Delicate 55,	J.Mansilla	(9)	2690		55,10	18,70	432,10
3 Noble Zorra 53,	M.Gómez	(7)	158400			2,50	7,30
4 Nata Gold 53,	R.Ferreyra	(6)	133185				6,70
5 Cubale 53,	J.Martínez	(10)	55875				20,60
6 Snow Kam 55,	O.Telechea	(8)	22.265				32,20
7 All Nines 54,	J.Azamor	(3)	29830				39,90
8 Zarafa 53,	F.Calbo	(5)	76.315				15,20
9 Contemporánea 57,	A.Rivero	(2)	10865				106,90
U Fastuosa 54,	R.Pastor	(4)	22330				52,00
TOTAL			842.385				

Corrieron todas.
APUESTA EXACTA: 1-9, $a 718,25
APUESTA TRIFECTA: 1-9-7, $a 2.721,75
Ganada por ½ cpo.; el 3º por v/min.; el 4º a 2½; el 5º a 3 cpos.; el 6º a ½ cab. Tiempo: 1'50"2/5. Cuidador: C.Bianchi. Caballeriza: Los Carlos. La ganadora es hija de S.Festival y Blancheur. Edad: 4 años.

CANDIDATA DE CRONICA

2ª Carrera — Premio P. PLATEADO — 1.200 Metros

CABALLO	JOCKEY	Nº	Gan.	a Gan.	a 2º	a 3º	Pag.
1 RESAYA 55,	O.Frávega	(7)	214695	8,40	3,20		
2 Tasnata 55,	V.Sabín	(8)	362120		2,40		5,80
3 Humanista 55,	M.García	(4)	42555				42,00
4 Yatas 55,	C.Cáceres	(5)	163005				11,30
5 A. Navideña 57,	M.Planas	(1)	307420				5,80
6 La Pirucha 54,	A.Llanos	(9)	61600				26,60
7 Cajebembe 55,	O.Telechea	(2)	137510				11,10
U Calasetta 57,	V.Criado	(10)	26290				60,00
TOTAL			1.315.205				

No corrieron: Achagrand (3) y Reserva Real (6).
APUESTA DOBLE: 1-7, $a 58,25
APUESTA EXACTA: 7-8, $a 59,75
APUESTA TRIFECTA: 7-8-4, $a 673,50
Ganada por la cab.; el 3º a 1½ cpo.; el 4º a 5 cpos.; el 5º a 1 cpo.; el 6º a 2 cpos. (Bandera verde para el 1º puesto). Tiempo: 1'13"3/5. Cuidador: De Cucolo. Caballeriza: Espil. La ganadora es hija de Yangil y Resal. Edad: 4 años.

3ª Carrera — 1.200 Mts.

HIPODROMO DE LA PLATA

MARCADOR		A GANADOR	A 2º	A 3º
1º	6	10,30	8,00	4,90
2º	3		14,70	7,60
3º	2			15,40
4º	4			

A Ganador	APUESTA DOBLE	1er. Place	2do. Place
140,75			

IMPERFECTA	TRIFECTA
2.453,50	8.505,00

1 Dabiver 54, R.Ramallo
2 Enca'lado 54, D.Her'dez
3 Californiano 57, A.Tarraño
4 J.Primero 57, O.Frávega
5 Old Vic 55, J.Núlez
6 Lírico 57, M.García
7 Secretón 57, H.Prieto
8 aLapsus 57, J.Borda
8 Penturio 53, L.Tocci
9 N.Pingo 57, no corrió
10 Lago Real 57, J.Ojeda
11 Grabador 55, J.Fer'dez

ANDUVO BIEN EL PROFESOR

Como acontece los jueves, no fue numerosa la actividad en las pistas pero sí con el sello de un veloz que dejó lo mejor de las impresiones al marcar 35"2/5. Eso pasó en la arena sanisidrense que pasa a encabezar el parte que ofrecemos acontinuación:

● **ENSAYOS DE SAN ISIDRO**

(Pista de arena, normal)

EL PROFESOR, A.Vella, dio 4 cuerpos y alcanzó a BOCHILITA, F.Sarmiento, 600 en 35"2/5, con 11"4/5 de final; PROYECTOR, L.Zárate, 600 en 35"3/5; QUINDARKA, E.Romero, 600 en 36", con 11"3/5 de final; AIR CONDITION, R.Casal, 600 de pique en 37"; SOVER SUSTO, O.Domínguez, 700 en 44" del opuesto; HARPEY, H.Libré, 600 suave en 40"; FRIENDLY, J.Aguirre, 600 en 38"3/5; FRAY AUGUSTO, E.Olguín, 800 en 52"; SEE BUENA, R.Díaz, 800 en 49"3/5, del lado opuesto.

● **ENSAYOS DEL ARGENTINO**

(Pista grande, normal)

MY FAIR EMPRESS, J.Caro 1000 en 1'4"3/5; GRAN PHILIP, A.Tarraño, 700 en 43"3/5, de los 1000 a los 300; REGAL, J.Batruni, 500 de los partidores en 30"; ARISTRON, R.Cáceres, 500 de las gateras en 30".

NOVEDADES DE CINE PARA HOY

Aunque no muy pródiga (solo cuatro estrenos), la semana de cine que comienza hoy anticipa buenos resultados, dadas las características de las producciones. Una película nacional, una japonesa y dos estadounidenses son las que participan de este nuevo comienzo.

"ASESINATO EN EL SENADO DE LA NACION": El filme, de Juan José Jusid, tiene un carácter de crónica político - social, evocando los oscuros entretelones del asesinato de Enzo Bordabehere, junto a los acontecimientos producidos entre junio y julio de 1935, que dan oportunidad a la indagación de la extraña personalidad patológica de Ramón Valdéz Cora, que asesinó por la espalda en el Congreso al senador electo por la provincia de Santa Fe. Interpretada por Pepe Soriano, Miguel Angel Solá, Oscar Martínez, Marta Bianchi, Selva Alemán y Ana María Picchio. Cines Iguazú y Grand Splendid.

* * *

"LA BALADA DE NARAYAMA": Shohei Imamura es el director de este filme, que se basa en una vieja tradición según la cual los ancianos, al llegar a los setenta años, deben dirigirse a la cima de la montaña Narayama cuando comienza el invierno para esperar la muerte. Película de hondo contenido, con un mensaje de amor y adoración por el jefe espiritual que los conduce. Con Ken Ogata, Sumiko Sakamoto y elenco. Cine Libertador.

* * *

"CELDA DE CASTIGO": Rick Rosenthel ha dirigido este filme que trata el tema de la violencia juvenil de nuestra sociedad. Con el núcleo familiar desintegrándose y las oportunidades para los jóvenes muy reducidas, éstos, demasiado a menudo, prefieren tomar las cosas en vez de ganarlas con su esfuerzo. Interpretada por Sean Penn, Reni Santoni, Jim Moody, Eric Gurry y Esai Morales. Cines Iguazú y Santa Fe 2.

* * *

"EL PODER Y LA PASION": La nueva realización de Taylor Hackford es una mezcla de acción, aventuras y romance. Una historia de amor que envuelve a dos hombres y una mujer ante una intriga de despiadada manipulación de poder en Los Angeles. El triángulo amoroso tiene como protagonistas a un ex jugador de fútbol, a una rica e impredecible mujer y al dueño de un lujoso club nocturno. Con Rachel Ward, Jeff Bridges, James Wood, Richard Widmark y Jane Greer. Cines Ambassador y Gaumont.

Marta Bianchi en una escena de "Asesinato en el Senado".

DENUNCIA CONTRA UN JUEZ

Ordenó Destruir Filme

La empresa Latin Films S.A. dio a conocer un comunicado que lleva por título "Un juez se ha transformado en censor cinematográfico". El texto de la declaración alude a la situación legal creada en torno de una película que no puede ser vista por el público debido, precisamente, a la intervención de los estrados tribunalicios.

El documento dice:

"Con fecha 5 de setiembre de 1984 el juez en lo Correccional Carlos Benítez Cruz, en virtud de considerar obscena la película 'Eros, el dios del amor', de Walter Hugo Khoury, ordena decomisar y destruir la mencionada película".

"Curiosamente, y atento a la no exhibición pública de la película, sobresee provisionalmente la causa sin procesar a Enrique Planchadell, propietario de la misma, y que apareciera, a tenor de la denuncia de la doctora Celia Carrión (integrante de la Comisión Asesora de la Exhibición Cinematográfica), como imputado por violación al artículo 128 del Código Penal, que reprime el delito de exhibiciones obscenas".

"Al no haber persona acusada, el juez niega al mencionado Planchadell el derecho de apelar esta sentencia censora de una producción cinematográfica.

"Créase una situación paradojal, en la cual se estarían reviviendo características aún más absolutistas que las preexistentes al advenimiento de la democracia, y en la cual se erige un juez de primera instancia en supremo censor inapelable de películas.

"En síntesis, de subsistir situaciones como la presente, la censura cinematográfica adquiriría características mucho más caprichosas y peligrosas que la imperante en la época de Tato y León, que creíamos superados.

"Es propósito del señor Planchadell recurrir, por intermedio de su letrado, doctor Alberto Kattan, ante la Cámara Nacional de Apelaciones en lo Criminal y Correccional, planteando la queja pertinente no solo por este flagrante caso de denegación de justicia sino también demostrando que el rol de calificación cinematográfica está a cargo del Instituto Nacional de Cinematografía (que autorizó la exhibición de la película), según la ley 23.052, y que el rol de la justicia es juzgar solo conductas humanas sin entrometerse en tema como la calidad cinematográfica.

SUS CARTAS ESTAN ECHADAS

♢	♠	♢	♡	♣	♢	♠	♣	♢	♡	♠	♣
S	C	E	C	A	A	U	D	P	A	I	E
♣	♡	♠	♢	♠	♣	♡	♠	♣	♡	♠	♣
L	R	A	T	D	N	A	T	E	I	N	E
♡	♣	♢	♠	♢	♣	♢	♡	♣	♢	♡	♠
N	S	R	S	E	I	C	U	N	A	S	E
♣	♡	♠	♢	♠	♡	♢	♠	♢	♠	♡	♣
M	I	D	V	E	T	I	E	D	L	A	I
♡	♣	♢	♡	♠	♢	♠	♢	♠	♣	♠	♠
D	E	O	A	L	H	A	O	D	Y	O	S

En estos 60 naipes se encuentra encerrado un mensaje para usted. Acaso se trata de un augurio o de una advertencia que no deberá desestimar. Para dar con el mensaje que corresponda al lector, éste debe proceder de la siguiente manera: si su nacimiento se ha registrado entre los días 5 y 11 (no importa el mes) elegirá PICAS; si se ha producido entre los días 12 y 19 TREBOL; si lo fue entre los días 20 y 27, DIAMANTE, y finalmente, si su advenimiento al mundo aconteció entre los días 28 y 4 su palo será CORAZONES. Una por su orden leyéndolas de izquierda a derecha, las letras que llevan las cartas correspondientes a la fecha en que nació y escríbalas. Así obtendrá el mensaje.

VERONICA VENDRA CON MARIACHIS

MEXICO, 13 (AFP).— La actriz mexicana Verónica Castro llevará próximamente a Argentina un espectáculo montado con un grupo de mariachis.

La intérprete estelar de la telenovela "Los ricos también lloran", que regresó el pasado sábado de Buenos Aires, declaró que permanecerá en México un mes arreglando los detalles del "show" y que en octubre volverá a la capital rioplatense "con los mariachis que quieran irse conmigo una temporadita".

Castro está convencida de que "nos va a ir muy bien, porque en las pampas sería algo novedoso. Me he fijado en estos dos años (que lleva viviendo y actuando en Argentina) que allá les gusta mucho la música mexicana".

"Cuando oyen mariachis, la gente se alborota, hasta se pone a bailar zapateando en las calles", aseguró la actriz.

Por otra parte, cabe destacar que no la pasan muy bien en México, ya que la acción de las patotas han ahuyentado al 50% de los turistas que iban a escucharlos en la vía pública.

TODO EN POCAS LINEAS

La Camerata Bariloche continúa realizando la gira intercontinental programada para este año. El próximo día 20 se presentarán en Venado Tuerto; 21, 24 y 25 en Uruguay; el 30 en General Roca, el 1º de octubre en Mendoza; el 8 en Río Grande; el 9 en Río Gallegos, el 11 en Comodoro Rivadavia y el 12 en Ushuaia. Luego partirán a los Estados Unidos para presentarse el día 21 en Detroit.

* * *

El viernes 14 se presentará en el teatro Bambalinas, Chacabuco 947, la obra de Inés Mariscal "Los cuentos del Tim - Tam" bajo la dirección de Claudio Dufourc e interpretada por el Grupo Brazos Abiertos.

* * *

El lunes 17 a las 21 horas, en la sala del Instituto de Cultura Religiosa Superior, Rodríguez Peña 1045, realizará una conferencia con debate posterior sobre la miniserie "Los gozos y las sombras". El coordinador será el profesor Rubén Cichello. **La entrada es libre y gratuita.**

* * *

Hoy en el teatro Olimpia, se estrenará la obra de Saul Levitt "El juicio de Andersonville" con dirección y adaptación de Alejandro Azzano. El elenco está formado por Lizardo Laphitz, Miguel Moyano, Carlos Silva, Roberto Megías, Juan Carlos Badillo, Alejo Bogdanich, Estelvio Suárez Arfen, Román Podolsky, Reynaldo Arias, Marcelo Zitelli, Enrique Joaquín, Eduardo Manelli, Jorge Amaru y Polo Naife.

TV: VIA LIBRE AL ALCOHOL

BOGOTA, 13 (AFP).— Los anuncios sobre vinos y cervezas, que habían sido prohibidos en la televisión colombiana, volverán a aparecer solo en horario nocturno, decidió el gobierno.

Esa clase de comerciales había sido retirada de la pauta publicitaria de la televisión y la radio —también la de cigarrillos—, en busca de disminuir su consumo, considerado dáñino para la salud.

Una resolución de la junta directiva del estatal Instituto Nacional de Radio y Televisión (Inravisión) que rige la TV, señaló que 13 de las 24 programadoras comerciales podrán pautar anuncios de vinos y cervezas.

En cuanto a los de cigarrillos mantuvo la prohibición.

Por este rubro las empresas de televisión beneficiadas recibirán 4 millones de dólares al año.

El mundo erótico de la mujer. La intimidad que toda mujer vive y de la cual nunca habla.

CLIO GOLDSMITH

Miel de Mujer

CATHERINE SPAAK
FERNANDO REY
con la participación de
GIANFRANCO ANGELUCCI

2ª Semana de éxito

Cine TROCADERO
Lavalle 820
NUEVO LORIA - ODEON - EL PLATA - SELECT (La Plata)

Prohib. menores 18

POLITICA, VIOLENCIA, Y PROSTITUCION EN LA DECADA DEL 30

HORACIO R. CASARES PRODUCCIONES S.A.
PRESENTA A
PEPE SORIANO
MIGUEL ANGEL SOLA
EN

ASESINATO EN EL SENADO DE LA NACION

CON (POR ORDEN DE APARICION)
OSCAR MARTINEZ · ALBERTO SEGADO
ARTURO BONIN · MARTA BIANCHI · SELVA ALEMAN · VILLANUEVA COSSE
ANA MARIA PICCHIO · DIEGO VARZI
JUAN LEYRADO · MANUEL CALLAU · VICTOR MANZO · OLGA RAMIREZ
LIBRO Y DIRECCION ESCENARIO CARLOS SOMIGLIANA · DIRECTOR DE FOTOGRAFIA JOSE MARIA HERMO
UN FILM DE
JUAN JOSE JUSID

HOY GRAN ESTRENO

OPERA - GRAND SPLENDID - LOSUAR
Corrientes 860 · Santa Fe 1860 · Corrientes 1743
GRAN SAVOY · GRAN LINIERS · PUEYRREDON · LOPE DE VEGA
MORENO · ROCA · NATIONAL PALACE · CERVANTES · BIOGRAFO 1
S. MARTIN (R. Mejía) · ASTRO (Martínez) · S. MIGUEL (S. Miguel)
ACASSUSO (S. Isidro) · REGINA (Munro) · MAIPU (Avellaneda)
P. DEL CINE (Lanús) · G. LOMAS (L. de Zamora)
ARGENTINO (Adrogué) · CERVANTES (Quilmes)
ATENEO (S. Martín) · URQUIZA (Caseros) · MORON (Morón)
AUTOCINE BUENOS AIRES · AUTOCINE RIO DE LA PLATA
OPERA (M. del Plata) · PALACE (Rosario) · ROMA (Santa Fé)

HOLLYWOOD, La Conferencia Católica de los Estados Unidos (USCC) definió "moralmente ofensivos" unos 23 de los filmes estrenados desde principios de año en los Estados Unidos, otros 22 son aconsejados solo para adultos, uno para adultos con reservas y solo ocho para adultos y adolescentes.

Entre las razones adoptadas por el responsable de la "USCC" para señalar los 23 filmes con una "O" (ofensivos) figuran desnudez, escenas de sexo o violentas y lenguaje chocante.

* * *

CARACAS, El cómico mexicano Carlos Villagrán, que popularizó en varios países hispanoamericanos al Quico de la serie televisiva infantil "El Chavo", adquirió la nacionalidad venezolana tras residir aquí los últimos cuatro años.

Villagrán, que ahora protagoniza en un canal comercial de la televisión venezolana a otro personaje cómico para el público infantil —"Federico"— tiene una hija venezolana.

La nueva serie de Villagrán, inspirada en el ambiente venezolano, ha sido vendida ya a siete países, donde el actor gozaba de popularidad por su anterior programa en la televisión mexicana.

* * *

MEXICO, La cantante española Rocío Durcal viajará a México en noviembre próximo para presentarse en un conocido club nocturno.

La intérprete actuará del 8 al 24 de dicho mes y posteriormente iniciará una gira artística por varias provincias mexicanas.

* * *

LONDRES, "Stanger on the square" (Extranjero en la plaza) reúne las últimas páginas escritas por Arthur Koestler, el escritor húngaro afincado en Inglaterra que sorprendió al mundo con su suicidio y el de su esposa Cynthia, en marzo del año pasado.

"El extranjero en la plaza" es, como lo definió toda la crítica británica como un libro escrito a cuatro manos, con la última producción de Koestler anciano y enfermo sin esperanzas y de su esposa que a los 55 años, sana y fuerte, decidió morir porque "no soportaba la idea" de tener que seguir viviendo sin él.

DOS PROXIMOS ESTRENOS NACIONALES

"La Historia Oficial", con Héctor Alterio

Basada en un libro original de Aída Bortnik, Luis Puenzo llevó a cabo "La historia oficial", protagonizada por Héctor Alterio, Norma Aleandro, Hugo Arana, Chela Ruiz, Patricio Contreras, Guillermo Battaglia, María Luisa Robledo, Jorge Petraglia, Chunchuna Villafañe y la presentación cinematográfica de Analía Castro. La música pertenece a Atilio Stampone y se incluye el tema de María Elena Walsh "En el país de nomeacuerdo". La historia, aborda un tema intimista, el de una pareja sin hijos que ha adoptado, cinco años atrás, a una niña, con la cual piensan que su felicidad puede ser completa.

Sin embargo, por referencias y actitudes del entono, la madre sospecha que la niña es hija de padres desaparecidos. Cuentan para esta tremenda duda, la vida de relación en la esculeas (donde es profesora), la reaparición de una amiga de la infancia y la repentina inseguridad económica y social de su marido, todos hechos éstos que hasta el momento de comenzar su duda, ingnoraba totalmente.

"La historia oficial" se propone una reflexión; no sobre los desaparecidos y sus hijos sino sobre lo que nos pasó y dejamos que pasara en estos últimos años. Una exigencia para que todos y cada uno tomemos conciencia. Advirtamos el límite del miedo y la cobardía. El valor del silencio, la sospecha. La falta de una fuerza interior que nos impulse a jugarnos para preservar los valores morales de la sociedad, más allá de nuestra propia seguridad. Un desafío al hombre para que nunca jamás adopte la posición del "no te metás" y luche hasta sus últimas consecuencias para rescatar el verdadero valor de la vida: La libertad.

La Galardonada "Los Tigres de la Memoria"

Sobre un libro original de Juan Carlos Martelli, Carlos Galletini dirigió "Los tigres de la memoria", en la que actúan Alberto de Mendoza, Olga Zubarry, Carlos Carella, Carlos Muñoz, Edgardo Suárez y Gigí Rua (que reaparece luego de un prolongado paréntesis).

En el libro se remarca la consecuencia familiar del drama político que se empezaba a vivir en una época gris por la que atravesó la Argentina: el choque de dos generaciones enfrentadas por una violencia que las sobrepasaba, la amenaza de la extorsión y la muerte, la impunidad del poder y la corrupción que sembraron el miedo, la decadencia moral y la vergüenza espiritual de toda una nación.

● **WALSH Y CORTAZAR**

El libro original de "Los tigres de la memoria" fue premiado en un concurso literario en 1973 y contó con uno de los jurados más importantes de las últimas tres décadas. Rodolfo Walsh, Julio Cortázar, Augusto Roa Bastos y Juan Carlos Onetti. Más allá de los valores escenciales de la novela, vale la pena señalar la calidad del jurado, que formaron parte de lo más importante de la literatura latinoamericana.

La realización del filme demandó doce semanas más ocho de montaje y grabación. Previamente se habían efectuado un mes de prueba con cuatro cámaras y quince lentes únicos en el país. Se probaron 600 metros de película y se adoptaron los desafíos más insólitos para producir lo que según los realizadores, sería un verdadero desafío del cine adulto, que refleja la problemática argentina y asuma la exigencia de una cultura en libertad.

NICARAGUA: CICLO CINEMATOGRAFICO

VIEDMA, 13 (De nuestro corresponsal).— Con los auspicios de la embajada de Nicaragua y la Comisión Argentina de Solidaridad con ese país, se realizará en esta capital un ciclo de cine nicaragüense.

La programación es organizada por la Dirección General de Cultura de la Municipalidad.

El ciclo se extenderá desde el viernes 14 al lunes 17, con la exhibición de "Alsino y el cóndor", "Noticiero sandinista", "Historia de un cine comprometido", "La otra cara del oro", "Insurrección cultural", "Dos pueblos hermanos", "Del águila al dragón", "Victoria de un pueblo en armas", "Bananera", "Río San Juan", "Teotecasinte '83, el fuego viene" y "Del norte".

SIN COMPASION

Otra "Miss" Acechada con Fotos "Porno"

NUEVA YORK, 13 (UPI).— El director de la rivista "Penthouse", Bob Guccione, dijo que tiene en su poder 350 diapositivas en colores de una postulante al título de Miss América que posó desnuda.

Añadió que las publicará si la postulante gana el concurso que se realizará este fin de semana, pero se negó a identificar a la mujer.

La publicación en "Penthouse" de fotos de la última Miss América, Vanessa Williams, condujo a la renuncia de ésta a su corona.

Guccione dijo que las fotos de la postulante fueron tomadas hace aproximadamente 18 meses.

"Las publicaré si gana el título el sábado", dijo.

El concurso se realizará en Atlantic City.

A BENEFICIO DEL PAN

Hoy a las 21.30 se realizará en la Sala de Merlyn Concert, Montevideo 1655 una función a total beneficio del PAN (Programa Alimentario Nacional).

En dicha oportunidad se representará la obra teatral "El hombre del año" de Luis Borio. Desfachatada e hilarante crónica de nuestro pasado inmediato.

Con Carlos Mérola, el nuevo rey del concert, junto a Liliana Pécora, Rut Jasiuk, Horacio Minuyen y Rubén Ballester.

BUSCAN RESOLVER EL CASO BELUSHI

TORONTO, Canadá, 13 (AP).— Un juez dispuso aquí la extradición a Estados Unidos de la canadiense Cathy Evelyn Smith, acusada en conexión con la muerte del actor John Belushi, ocurrida hace dos años y medio en Los Angeles.

Smith está acusada de haber inyectado trece dosis de cocaína y heroína al actor cómico en los cinco días que precedieron a su muerte.

Belushi fue hallado muerto en una cabaña de un hotel de Los Angeles el 5 de marzo de 1982, y la autopsia indicó que la causa de su deceso fue una intoxicación aguda de cocaína y heroína.

Smith, de 37 años podría ser condenada a cadena perpetua si es hallada culpable de homicidio.

PIDEN INVESTIGAR UN CINE

El concejal metropolitano Agustín Amicone (PJ) efectuó una seria denuncia contra la sala cinematográfica denominada "Multicine", donde se proyectan películas de corte erótico señalando que "a través de una investigación se pudieron detectar serias anomalías".

Mediante una minuta de comunicación firmada por Amicone, el Concejo Deliberante solicitó al intendente Julio César Saguier, se informe sobre el funcionamiento de esta sala ubicada en Lavalle 750 de esta capital, a la vez que se requiere se adjunte distintos tipo de documentación.

Entre otros documentos se solicita certificado de habilitación municipal; si el titular de la sala tiene antecedentes empresariales; si el responsable del cine tiene multas pendientes con el Instituto Nacional de cinematografía; adjuntar información relacionada con los pagos de los impuestos correspondientes a la actividad lucrativa que realiza el empresario y que se brinde un informe autenticado de las últimas inspecciones efectuadas por la subsecretaría de Inspección General.

Amicone dijo: "A través de una pequeña investigación se detectaron serias anomalías en el funcionamiento de esta sala y, según pudo saberse en forma extraoficial, su empresario habría adquirido siete salas más, algunas en Mar del Plata, Bahía Blanca y otras en Buenos Aires, tendientes a ser utilizadas de igual manera".

Agregó que "la democracia es un estilo de vida, deseado por la gran mayoría del pueblo argentino, pero la misma exige, brindar los medios tendientes a lograr el desarrollo armónico e integral del hombre y, para ello, deberá ejercer todo el poder necesario en salvaguarda de los sagrados intereses de la familia, como base indispensable para lograr un verdadero crecimiento social".

CUCARACHAS GANAN

NUEVA DELHI, 13 (AP).— Las cucarachas y el mal olor obligaron a músicos de la orquesta Filarmónica de Nueva York a mudarse de un hotel del gobierno en que se alojaban en Nueva Delhi, dijeron versiones de prensa.

Las versiones indicaron que el grupo de 140 músicos, dirigidos por el maestro indio Zubin Mehta, llegó a Nueva Delhi para ofrecer cinco conciertos aquí, así como en Bombay y Calcutta.

Varios diarios dijeron que unos 60 miembros de la orquesta salieron del hotel Ashok, en el centro de la capital, con quejas de que sus habitaciones olían mal y tenían cucarachas. Los músicos se mudaron a otro hotel.

Otros integrantes del grupo se quejaron de que las cañerías estaban descubiertas en diversas partes y que los baños estaban sucios.

Las funciones con la célebre orquesta neoyorquina constituyen la primera presentación personal de Mehta en su país de origen.

Muchos músicos declinaron ser identificados

MENUDO ENLOQUECE

NUEVA YORK, 13 (AP).— La gerencia de Radio City Music Hall, el teatro con mayor capacidad de Estados Unidos, anunció que se han aumentado de seis a diez las presentaciones del grupo Menudo señaladas para fines de este mes y principios de octubre en su escenario de Manhattan.

La serie de conciertos del popular grupo puertorriqueño en el Music Hall, un teatro con capacidad para 6.000 espectadores, comienza el 27 de setiembre y termina el 6 de octubre.

Según un comunicado de la gerencia del Radio City, 24.000 entradas más se pondrán en venta para los cuatro conciertos adicionales del grupo. Gran parte de las entradas que se habían puesto en taquilla anteriormente se vendieron en pocos días, dice el comunicado.

Las localidades cuestan 18 dólares para todos los niveles del teatro.

Menudo se ha presentado aquí dos veces en el Madison Square Garden y una en el Radio City Music Hall, siempre con gran éxito de público.

ADIOS A UN IDOLO

RIO DE JANEIRO, 13 (ANSA).— Causó honda consternación en los medios artísticos nacionales la muerte del popular cantante Ronaldo Reseda', de 35 años, ocurrido en la madrugada de ayer en un hospital de Imperatriz, estado de Maranhão (noroeste de Brasil).

Reseda', cuyo verdadero nombre era Ronaldo Morais, se había internado la semana pasada en el policlínico de Imperatriz a causa de fuertes dolores en la cabeza y, según el certificado de defunción, fue víctima de un tumor cerebral.

Al lamentar su prematura desaparición, sus amigos recordaron que Reseda', natural de Río de Janeiro, andaba preocupado en los últimos tiempos porque no había logrado renovar el contrato con su grabadora, razón por la que decidió realizar una serie de "shows" en el interior del país.

Reseda' integraba el grupo de vanguardia que introdujo grandes innovaciones en la música brasileña y, además de un gran cantante, era un excelente bailarín, que brindaba verdaderos espectáculos de ritmo y acrobacia en sus presentaciones.

GUIA DE CINES Y TEATROS ★ GUIA DE CINES Y TEATROS ★ GUIA DE CINES Y TEATROS

TEATROS

TEATRO COLON. 35-5414. JUEVES 20 a las 21:17º Conc. Sinf. del Ab. a 20 Sect. a cargo de la ORQUESTA FILARMONICA DE BUENOS AIRES. Dir.: Pedro I. Calderón. Prog.: Suite de "Romeo y Julieta", de S. Prokofiev; Conc. Nº 4 p/violín y orq. de H. Vieuxtemps. Solista: Ana Chumachenco; "Nocturnos" de C. Debussy; "Metamorfosis sinfónica sobre un tema de Carl María von Weber", de P. Hindemith. Sob. de Ab. en vta. a partir de mañana. NOTA: El ensayo gral. de este conc. se realizará el jueves 13, a las 10. El acceso es libre y gratuito.

★ **MUNICIPAL GRAL. SAN MARTIN.** Corrientes 1530. 46-8611. —Sala M. Coordo. Hoy a las 19: CUARTETO GUPAY, Grupo de Música Argentina y Latinoamericana presentando: "MEMORIA DEL PUEBLO". Pl. $a 150. Hoy a las 21.30: Func. Pop. "GALILEO GALILEI", de Bertolt Brecht. Con: Graciela Araujo, Alfonso De Grazia y Blanco. Dir.: Jaime Kogan. Pl.: $a 75. —Casacuberta. Hoy a las 18: Abono 6º: "LOS CUENTOS DE FRAY MOCHO", de Luis Ordaz. Con Juan C. Onsik y elenco. Dir. Santángelo. Pl. a 150.

—Cunill Cabanellas. Hoy a las 21.30: "HACIENDO TIEMPO" de Eduardo Pongoriles. Con Martha Rodríguez y Ernesto Claudio. Dir.: Rubén Szuchmacher. Pl.: $a 150. Loc. en vta.

TEATRO ALVEAR. Corrientes 1659. 40-6076. Mar. y Mier. a las 21.30: Antonio Tarragó Ros en "LA VIDA Y LA LIBERTAD". Gral.: $a 120. Vier. a las 21.30: Sáb. a las 19 y 22 Dgos. a las 19: "TU CUNA FUE UN CONVENTILLO" Quinete de A. Vacarezza. Con Lolita Torres y elenco. Pl. $a 120. Loc. en vta.

CAPITOL. Corrientes 1753. 40-7575. NATALIA GADE y ANDREA DEL BOCA en:

CORDERO DE DIOS

de John Pielmoir. Dir. Mario Morgan. Mar. a vier. a las 21.30. Sáb. a las 20.30 y 23. Dgos. a las 20.30.

ASTRAL. Corrientes 1639. 35-5707/9964. Viernes debut a las 23:

HAIR

de G. Ragni, J. Rado y G. McDermot. Martes a jueves a las 22. Viernes y sábados a las 20.30 y 23. Domingos a las 20 y 22.30. Loc. en vta.

BAMBALINAS. Chacabuco 927. 37-0819. La obra de Darío Fo: "MUERTE ACCIDENTAL DE UN ANARQUISTA". Miér. y juev. a las 21. Vier. a las 21.30. Sáb. a las 21 y 23.15. Dgos. a las 20.

BLANCA PODESTA. Corrientes 4283. 35-2592. SENSACIONAL PRESENTACION de:

GASALLA

EN TERAPIA INTENSIVA

Versión de ALICIA EN EL PAIS DE LAS MARAVILLAS. Libro: A. Gasalla y E. Pinti. Colab. A. Bortnik. Dir. Gral. Antonio Gasalla. Loc. en vta. Mar. a juev. a las 21. Vier. y sáb. a las 21 y 23. Dgos. a las 21.

BUENOS AIRES. Rodríguez Peña 407. Cont. desde las 13. Sáb. desde las 15. El más osado y original sexy show del mejor nivel internacional. A las 21.15 y 23.15: FUNCIONES DE LUJO con la presencia estelar de Susana Segovia, Mónica y Víctor Ayos, Mario Fortuna y las estrellitas de FRIVOLIDADES. P.m.18. Sáb. trasn. 1.15.

DE LA RIBERA. P. de Mendoza 3821. 28-8866. La Comedia Nacional en "HOY ENSAYO HOY". Dir. Rodolfo Graziano. Pl. $a 100. Vier. a las 20.30. Sáb. a las 20. Dgos. a las 18.

DEL GLOBO. Marcelo T. de Alvear 1155. 393-8351. Juan Carlos Puppo es NEVEL KATZ "JUGLAR DE LOS AÑOS 30". Music-Hall. Músicos en escena. Dir. Gral.: Santiago Doria. Mar. a sáb. a las 21.30. Dgos. a las 19.30.

★ **LICEO.** Rivadavia y Paraná. 38-4291. Directo de Europa: 4 únicas semanas: "RECUERDOS DE MI TIERRA" presentado por

ANGEL PERICET

"Lo clásico y lo popular". CARMELITA, MARIA DEL AMPARO y ELOY PERICET. Dir. Luisa Pericet. Mar. a vier. a las 21. Sáb. a las 20.30 y 23. Dgos. a las 18 y 21. Loc. en vta.

★ **LOLA MEMBRIVES.** Corrientes 1280. 35-2108. Sensacional presentación de:

NACHA GUEVARA

En "AQUI ESTOY". Miércoles a viernes a las 21. Sábados a las 20.30 y 23. Domingos a las 20.

★ **LORANGE.** Corrientes 1372. 45-7386. VIERNES estreno: INDA LEDESMA, SOLEDAD SILVEYRA y ULISES DUMONT en

DEL SOL NACIENTE

La obra de Griselda Gambaro. Dir. Gral. Laura Yusem. Mar. a vier. a las 21. Sáb. a las 20.15 y 22.45. Dgos. a las 20.30. Juev. pop. Loc. en vta. c/5 días de antic.

★ **MAIPO.** Esmeralda 443. 392-4882. Su nuevo espectáculo:

PERCIAVALLE ATOMIZADO

Martes a jueves a las 21.30. Viernes y Sábados a las 21 y 23.30. Domingos a las 21. Loc. en vta.

★ **METROPOLITAN 1.** Corrientes 1343. 40-0816. BEATRIZ TAIBO y GIANNI LUNADEI en

ENTRETELONES

La obra de M. Frayn. Gran elenco. Dir. A. Harold. Mar. a vier. a las 21.30. Sáb. a las 20.30 y 23. Dgos. a las 18.30 y 21. Loc. en vta.

★ **NACIONAL CERVANTES.** Libertad 815. 45-4224. Juev. a sáb. a las 19.30 Dgos. a las 17.30: "PRINCIPE AZUL", de Eugenio Griffero. Con: Jorge Rivera López y Villanueva Cosse. Dir.: Omar Grasso. Pl.: $a 150.

★ **ODEON.** Esmeralda 367. 45-3635. ADRIAN GHIO y PEGGY SOL en:

DOÑA FLOR
Y SUS DOS MARIDOS

La obra de Jorge Amado. Con Néstor Hugo Rivas, Ana María Giunta y gran elenco. Dir. J. M. Paolantonio. Mar. a vier. a las 21.30. Sáb. a las 21 y 23. Dgos. a las 20.30. Loc. en vta.

★ **OLIMPIA.** Sarmiento 777. 40-2678. Zulema Katz en "MATER" de Vicente Zito Lema. Dir. Gral. Cristina Banegas. Sáb. a las 21. Dgo. a las 19. Lun. (pop. pl.: $a 250) a las 21.30. La obra de Saúl Levitt: "SUBORDINACION O VALOR". Dir. A. Azzano. Juev. y vier. a las 21.30. Sáb. a las 22.30. Dgos. a las 21. Preestrenos desc. 50%.

★ **PARADISE.** Corrientes 827. Cont. de lunes a domingos de 20 a 4: HOT STRIP: "DESNUD... EN PARADISE". Con las mujeres más excitantes de Buenos Aires. P.m.18.

★ **PAYRO.** San Martín 766. 312-5922. Sáb. a las 20.45. Dgos. a las 19.45: "CHAU MISTERIX", de Mauricio Kartun. Dir. Quique Viaggio. Pl. $a 250. Juev. a las 22. Vier. y sáb. a las 22.15. Dgo. a las 21.15: "LA MUECA", de Eduardo Pavlovsky. Dir. Raúl Mereñuk. Pl. $a 250.

★ **PREMIER.** Corrientes 1565. 46-2113. S. Bal, L. Albinoni, P. Codevilla y M. R. Fugazot en "LA QUINTA DE COLOMBO" comedia en un acto de Gerardo Sofovich. Dir. Santiago Bal. Mar. a vier. a las 22; sáb. a las 21 y 23; Dgos. a las 21.

★ **REGINA.** Av. Santa Fe 1235. 44-5470. Actuaciones de JOSE MARIA VILCHES. Mar. a las 21.30: "A LAS MIL MARAVILLAS". Miér. a las 21.30: "EL BULULU". Juev. a las 21.30. Vier. a las 22. Sáb. a las 21 y 23. Dgos. a las 19.15: "DONDE MADURA EL LIMONERO".

★ **TABARIS.** Corrientes 831. 392-8509. MORIA CASAN, JAVIER PORTALES, CARMEN BARBIERI y MARIO SANCHEZ en

LA PATOTA REVISTERA

Con: Mario Castiglione, "Duo Contrapeso" y gran elenco. Libro y dir. gral. Hugo Sofovich. Mar. a dgos. a las 21 y 23. Sáb. trasn. 1.30.

CINES

★ **A.B.C.** Esmeralda 506. 392-9506. Cont. de 10 a 2. En vivo un increíble show con las sexy girls más jóvenes y hermosas de Buenos Aires. Los filmes prohibidos. Estrictamente P.m.18.

★ **ADAN 1.** Corrientes 959. 393-6115. A las 14.5, 16.20, 18.35, 20.50 y 23.5:

EL DIPUTADO

P.m.18. Con José Sacristán. Un filme de Eloy de la Iglesia. Sáb. trasn. 1.15: AC/DC, DEJA QUE HAYA ROCK.

★ **ADAN 2.** Corrientes 959. 393-6115. A las 14.15, 17, 19.45 y 22.30:

Y LA NAVE VA

S.r. De Federico Fellini. Con: F. Jones y B. Jerffords. Sáb. trasn. a las 1: PORKY'S.

★ **ALFA.** Lavalle 842. 392-1114. A las 13.10, 15.10, 17, 19, 21.5 y 23.10:

LOCADEMIA DE POLICIA

P.m.13. Con Steve Guttenburg y Kim Catttrall. A las 13, 14.50, 16.50, 18.50, 20.50 y 23: Notic. Sáb. trasn. 1.15.

★ **ALFIL.** Corrientes 1753. 40-7575. A las 15.10, 16.40 y 18.10: LA HISTORIA DE HEIDE. Dibujos hablados en castellano. 15, 16.30 y 18. Variedades. Noche: información en Cartelera de Teatros.

★ **AMBASSADOR.** Lavalle 777. 392-9700. A las 13, 15.30, 18, 20.30 y 23:

EL PODER Y LA PASION

P.m.18. Con R. Ward, J. Bridges y J. Woods. 15.10, 17.40, 20.10 y 22.40: Notic. Sáb. trasn. 1.20.

★ **AMERICA.** Callao 1057. 41-3818. A las 13.35, 16, 18.25, 20.50 y 23.15:

LOS SANTOS INOCENTES

P.m.13. Con Francisco Rabal y Alfredo Landa. Dir. Mario Camus. A las 15.35, 18, 20.25 y 22.50: Notic. Sáb. trasn. 1.25.

★ **ARIZONA.** Lavalle 727. 392-6967. Continuado 13.10, 16.35, 20, 23.25 y sáb. trasn. 1.25:

INTIMIDAD ULTRAJADA

Cont. 14.40, 18.5 y 21.30:

LA JUNGLA DE CEMENTO

P.m.18.

★ **ATLAS.** Lavalle 869. 392-1936. A las 13.35, 15.55, 18.20, 20.45 y 23.10: Echale la culpa a Río. P.m.18.

★ **ATLAS RECOLETA.** Guido 1952. 801-2006. A las 14, 16.10, 18.30, 20.55 y 23.10: Darse cuenta. P.m.13.

★ **AVENIDA.** Avda. de Mayo 675. Cont. 11, 13.50, 16.50, 19.40 y 22.35: Carnada humana; 12.20, 15.20, 18.20 y 21.10: Superdecamerón 3. P.m.18.

★ **BIARRITZ.** Suipacha 482. 392-0356. A las 13.10, 15.40, 18.10, 20.40 y 23.10: Camila.

★ **BROADWAY.** Corrientes 1155. 35-2345. A las 13.20, 15.40, 18.5, 20.35 y 23.5:

LOS SANTOS INOCENTES

P.m.13. Con Alfredo Landa y Francisco Rabal. Dir. Mario Camus. A las 15.20, 17.45, 20.15 y 22.45: Notic. Sáb. trasn. 1.20.

★ **CALLAO.** Callao 27. 40-1898. A las 14, 16.10, 18.30, 20.50 y 23.10: Darse cuenta. P.m.13.

★ **CAPITOL.** Santa Fe 1848. 44-2379. A las 14, 16.15, 18.30, 20.50 y 23.10: Echale la culpa a Río. P.m.18.

★ **CERVANTES.** Belgrano 1820. 38-2698. Cont. 16, 19.50 y 23.15: ASESINATO EN EL SENADO; 14.15, 17.55 y 21.35: Noches si lunas ni soles. P.m.18.

★ **CINEMA UNO.** Suipacha 460. 392-1112. A las 13.10, 15.10, 17.10, 19.10, 21.10 y 23.10:

INFIELMENTE TUYA

P.m.13. Con Dudley Moore y Nastassja Kinski. A las 14.50, 16.50, 18.50, 20.50 y 22.50: Notic. Sáb. trasn. 1.10.

★ **CINEMATECA ARGENTINA.** Sarmiento 2255. 48-2170. A las 17.30, 19.30 y 21.30: Psicosis II, de Richard Franklin con Anthony Perkins y Vera Miles. P.m.18.

★ **CONCORDE.** Lavalle 925. 35-1850. A las 13.15, 15.15, 17.15, 21.5 y 23.15

LAS COLEGIALAS SE CONFIESAN

P.m.18. El destape total, autorizada sin cortes. A las 14.50, 16.50, 18.50, 20.50 y 22.50: Notic. Sáb. trasn. 1.20.

★ **COSMOS 70.** Corrientes 2046. 49-0862. Cont. 13.50, 15.40, 17.30, 19.20, 21.25 y 23.10:

LA PARENTELA

S.r. Con Nonna Mordiukova y Svatlana Kriuchkova. La más reciente realización del gran director soviético Nikita Mijalkov.

★ **ELECTRIC.** Lavalle 836. 392-1846. Cont. desde las 13: LA DAMA DEL AUTOBUS; LA ARDIENTE EMMANUELLE. P.m.18. Sáb. trasn.

★ **EMPIRE. H. Yrigoyen 1934. 47-8770.** Festival Alan Parker - Woody ALlen. A las 15.15, 19.5 y 22.55: Expreso de medianoche; 13.35, 17.25 y 21.15: El testaferro. P.m.13.

★ **GAUMONT.** Rivadavia 1635. 40-3050. A las 14.50, 17.30, 20.10 y 22.50: El poder y la pasión. P.m.18.

★ **GRAN REX.** Corrientes 857. 392-8000. A las 12.55, 15.20, 17.50, 20.25 y 23.5:

OSCAR FERRIGNO, EDUARDO PALOVOSKY Y ULISES DUMONT en:

CUARTELES DE INVIERNO

P.m.13. Extraordinara versión cinematográfica de la novela de Osvaldo Soriano. A las 15.5, 17.30, 20.5 y 22.40: Notic. Sáb. trasn. 1.30.

★ **GRAND SPLENDID.** Santa Fe 1860. 44-0808. A las 13.50, 16.10, 18.30, 20.55, 23.15 y sáb. trasn. 1.25:

ASESINATO EN EL SENADO DE LA NACION

P.m.18. Con Pepe Soriano y Miguel Angel Solá. Dir. Juan José Jusid. 15.45, 18.5, 20.25 y 22.50: Notic.

★ **GRAN VICTORIA.** Av. de Mayo 882. 34-1493. Continuado desde las 8: PERVERSION MACABRA; TERROR EN LA PENSION DE LAS COLEGIALAS; EL REGRESO DEL EXORCISTA. P.m.18.

★ **IGUAZU.** Lavalle 940. 393-9931. A las 13.25, 15.50, 18.15, 20.40 y 23.5:

CELDA DE CASTIGO

P.m.18. Con Reni Santoni y Sean Penn. 13.15, 15.25, 17.50, 20.15 y 22.40: Notic. Sáb. trasn. 1.30.

★ **LARA.** Av. de Mayo 1225. 38-6966. A las 12.30, 15.45, 19.5 y 22.20: Primer gran asalto al tren; 14.10, 17.30 y 20.50: La invasión de las arañas.

★ **LEOPOLDO LUGONES.** Corrientes 1530. 46-8611. A las 15, 17, 19, 21 y 23: Cine etnográfico mexicano: Perepechas, los que viven la vida. Los Pame de Santa María Acapulco. S.r. Pl. $a 60.

★ **LIBERTADOR.** Corrientes 1334. 14, 16.45, 19.40 y 22.40:

LA BALADA DE NARAYAMA

P.m.18. Con Ken Ogata, Sumiko Sakamoto y Aki Takejo. 13.45, 16.25, 19.15 y 22.10: Notic. Sáb. trasn. 1.10.

★ **LOIRE.** Corrientes 1524. 49-1900. A las 13, 14.45, 16.50, 18.55, 21.5 y 23.15:

EL DIPUTADO

P.m.18. Con: José Sacristán. 16.40, 18.45, 20.50 y 23: Notic. Sáb. trasn.: 1.15.

★ **LORCA.** Corrientes 1428. 40-5017. A las 13.10, 15.5, 17, 19, 21.10, 23.20 y sáb. trasn. 1.30:

MONTENEGRO

P.m.18. Con Susan Anspach y Herald Josephson. A las 14.50, 16.45, 18.40, 20.45 y 22.55: Notic.

★ **LORENA.** Corrientes 1551. 46-7501. A las 13.15, 15.10, 17.5, 19.10, 21.15 y 23.20:

LOCADEMIA DE POLICIA

P.m.13. Un filme de Hugh Wilson. A las 14.55, 16.50, 18.55, 21 y 23.5: Notic. Sáb. trasn. 1.15.

★ **LOS ANGELES 1.** Corrientes 1770. 40-3742/45-2495. A las 13.15, 14.50, 16.25, 18, 19.35, 21.10 y 22.45:

GOOFY Y DONALD
CAMPEONES OLIMPICOS

S.r. Hablada en castellano. A las 14.40, 16.15, 17.50, 19.25, 21 y 22.35: Notic.

★ **LOS ANGELES 2.** Corrientes 1770. 40-3742. A las 13, 15.25, 17.50, 20.20 y 22.45

LA CIUDADELA DE LOS ROBINSON

S.r. Hablada en castellano. 15.15, 17.40, 20.10 y 22.35: Notic.

★ **LOSUAR.** Corrientes 1743. 40-6100. A las 13, 14.45, 16.50, 18.55, 21.5 y 23.15:

ASESINATO EN EL SENADO DE LA NACION

P.m.18. Con Pepe Soriano y Miguel A. Solá. Dir.: J. J. Jusid. 16.40, 18.45, 20.50 y 23: Notic. Sáb. trasn. 1.15.

★ **LUXOR.** Lavalle 669. 392-3893. SEMANA DEL CINE ALEMAN. A las 13.45, 16.50, 20 y 22.40:

DOKTOR FAUSTUS

P.m.13. Dir.: Franz Seiz. 13.10, 16.15, 19.20 y 22.30: Notic. Alemán.

★ **MAXI 1.** Carlos Pellegrini 657. 35-8822. A las 14.30, 16.30, 18.35, 20.45 y 23:

BREAKDANCE

S.r. Con Lucinda Dickey y Adolfo "Shabba Doo" Michel. A las 16.15, 18.15, 20.25 y 22.40: Notic. Sáb. trasn. 1.30.

★ **MAXI 2.** Carlos Pellegrini 657. 35-8822. A las 15, 17, 19, 21 y 23:

LA ROSALES

P.m.13. Con H. Alterio y U. Dumont. Dir.: D. Lipszyc. 16.40, 18.40, 20.40 y 22.40: Notic. Sáb. trasn. a la 1.

★ **METROPOLITAN 2.** Corrientes 1343. 40-1064. A las 14.25, 17.10, 19.55, 22.40 y sáb. trasn. a la 1.10:

Y LA NAVE VA

S.r. Dir.: Federico Fellini. 14.5, 16.50, 19.40 y 22.20: Notic.

★ **MONUMENTAL.** Lavalle 780. 393-8865. A las 13.15, 15.15, 17.5, 19.5, 21.5 y 23.10:

JUSTICIA SALVAJE

P.m.18. Con Charles Bronson, Theresa Saldana y José Ferrer. A las 13, 15, 16.55, 18.50, 20.50 y 22.50: Notic. Sáb. trasn. 1.15.

★ **MULTICINE.** Galería Corrientes Angosta. Corrientes 753. Lavalle 750. 393-6478. Cont. desde las 8 hasta las 7.40. P.m.18. $a 1.000, con derecho a ver las 5 películas. Sala 1: PECADO CARNAL. Sala 2: UNA MUJER, DOS AMIGOS Y CUATRO AMANTES. Sala 3: JUVENTUD ARDIENTE. Sala 4: TERMINARON LAS CLASES... AHORA COMIENZA LA VIDA SEXUAL. Sala 5: PARIS SECRETO.

★ **NORMANDIE.** Lavalle 861. 392-1000. A las 13, 15.30, 18, 20.30 y 23: Darse cuenta. P.m.13.

★ **OCEAN.** Lavalle 739. 392-1515. A las 12.40, 15.10, 17.40, 20.15 y 22.50: Gorky Park. P.m.13.

★ **OPERA.** Corrientes 860. 35-1335. A las 13.30, 15.50, 18.15, 20.40, 23.5 y sáb. trasn. 1.10:

ASESINATO EN EL SENADO DE LA NACION

P.m. 18. Con: Pepe Soriano y Miguel Angel Solá. Dir.: Juan José Jusid. 13, 15.20, 17.45, 20.10 y 22.35: Notic.

★ **PARAMOUNT.** Lavalle 845. 392-9999. A las 13.10, 15.35, 18, 20.30 y 23:

LAS COSAS POR SU NOMBRE

P.m.18. Con Gerard Depardieu y Miou Miou. A las 13, 15.15, 17.40, 20.10 y 22.40: Notic. Sáb. trasn. 1.20.

★ **PARIS.** Lavalle 769. 392-2016. Cont. 13.15, 16.30, 19.45 y 23.15: LA ISLA DE LOS PLACERES PROHIBIDOS; 14.40, 17.55, 21.15 y sáb. trasn. 1.15: ELLOS JUEGAN CON FUEGO. P.m.18.

★ **PLAZA.** Corrientes 939. 392-7577. A las 13.15, 15.15, 17.15, 19.15, 21.15 y 23.20: Atrapadas. P.m.18.

★ **PREMIER.** Corrientes 1565 46-2113. A las 13.30, 16.10 y 18.50: EL BEBE DE ROSMARY, con Mia Farrow. P.m.18. 15.50 y 18.30: Notic.

★ **PETIT PREMIER.** Corrientes 1565. 46-2113. A las 15, 17, 19, 21 y 23: LAS LARGAS VACACIONES DEL 36, con Analía Gadé y Francisco Rabal. P.m.18.

★ **REAL.** Esmeralda 425. 392-3600. A las 13.30, 15.15, 17, 18.50, 20.30 y 22.15: La ratoncita valiente. S.r.

★ **SANTA FE 1.** Santa Fe 1947. 44-8980. A las 13.30, 15.30, 17.30, 19.30, 21.30 y 23.30:

LOCADEMIA DE POLICIA

P.m.13. A las 13.15, 15.10, 17.10, 19.10, 21.10 y 23.10: Notic. Sáb. trasn. 1.25.

★ **SANTA FE 2.** Santa Fe 1947. 44-8980. A las 14, 16.15, 18.30, 20.45 y 23:

CELDA DE CASTIGO

P.m.18. Con Sean Penn y Reni Santoni. 13.45, 16, 18.15, 20.30 y 22.45: Notic. Sáb. trasn. 1.15.

★ **SARMIENTO.** Lavalle 852. 392-3338. A las 13, 15, 17, 19, 21 y 23: Atrapadas. P.m.18.

★ **SELECT LAVALLE.** Lavalle 921. 35-0235. A las 15.50 y 20.40: STAR 80; 13.30, 18.15 y 23:

IMPACTO FULMINANTE

Clint Eastwood. P.m.18. Sáb. trasn. 1.20: PINK FLOYD.

★ **STUDIO.** Santa Fe 2541. 821-5845. A las 13.45, 15.20, 16.55, 18.30, 20.5, 21.40 y 23.15: ZELIG. S.r. Con Woody Allen. A las 15.10, 16.45, 18.20, 19.55, 21.30 y 23.5: Notic.

★ **SUIPACHA.** Suipacha 442. 392-1195. A las 13, 14.50, 17, 18.50, 21, 23.10 y sáb. trasn. 1.15: LOS CHICOS DE LA GUERRA. P.m.13. Con H. Alterio, C. Carella, U. Dumont y elenco.

ALMAGRO

★ **BIOGRAFO UNO.** Corrientes 4636. A las 14.20, 16.30, 18.40, 20.50 y 23: Asesinato en el Senado de la Nación. P.m.18. Sáb. trasn. a las 1

★ **PALACIO DEL CINE.** Rivadavia 3636. 982-4818. Cont. 14.50, 18.45 y 22.45: Darse cuenta; 16.45 y 20.45: No toquen a la nena. Notic. P.m.13.

★ **ROCA.** Rivadavia 3753. 812-1517. Cont. 15.15, 19 y 22.45: Asesinato en el Senado de la Nación; 17 y 20.45: Noches sin lunas ni soles. P.m.18.

BELGRANO

★ **CABILDO.** Av. Cabildo 2347. 784-3852. Cont. dde. las 14.15: Las cosas por su nombre. Notic. P.m.18.

★ **FANTASY.** Cabildo 685. 771-0686. Cont. 14.20, 16.30 y 18.40: Cupido motorizado; 20.45 y 23: Camila. P.m.13. Sáb. trasn. 1.15: All that jazz.

★ **G. SAVOY.** Cabildo 2829. 781-6500. Cont. 15.30, 17.55, 20.20, 22.40 y sáb. trasn. 1: Asesinato en el Senado de la Nación. P.m.18. 15, 17.25, 19.50 y 22.15: Notic.

★ **LIDO.** Av. Cabildo 3241. 701-2996. Cont. dde. las 14.30: Los aventureros del fin del mundo; Más loco que un plumero.

★ **MIGNON.** Juramento 2433. 784-3899. Semana del cine alemán: Hoy a las 14, 16.50, 19.40 y 22.30: Mañana en Alabama. S.r. 16.45, 19.5 y 21.55: Notic. alemán.

BOEDO

★ **CUYO.** Boedo 858. 97-6975. Cont. 15.35, 19.20, 23 y sáb. trasn. 1.15: Los santos inocentes.; 14, 17.30 y 21.15: Paraíso. P.m.13.

★ **GRAN SAN JUAN.** San Juan 3246. 97-4293. Cont. dde. las 14.40; 18.50 y 22.40: Las danesas del placer; 16.30 y 20.30: Verano caliente. P.m.18.

★ **LOS ANDES.** Boedo 777. 97-4233. Cont. 16.15, 19.35 y 23: Atrapadas; 14.30, 17.55 y 21.15: Hotel de señoritas. P.m.18.

★ **N. PALACE.** San Juan 2461. 941-1723. Cont. 15.10, 18.55, 22.40 y sáb. trasn. 1: Asesinato en el Senado de la Nación. P.m.18. 17 y 20.45: Noches sin lunas ni soles.

CABALLITO

★ **MORENO.** Rivadavia 5050. 90-4303. Cont. 16, 19.30, 23 y sáb. trasn. Asesinato en el Senado de la Nación; 14.30, 18 y 21.30: Se acabó el curro. P.m.18.

COLEGIALES

★ **ARGOS.** F. Lacroze 3455. 854-0673. Cont. 15, 17, 19, 21 y 23: Locademia de policía. Sáb. trasn. a la 1. P.m.13.

FLORES

★ **CONTINENTAL.** Carabobo 945. 631-2218. Cont. dde. las 14.40: Atrapadas; Hotel de señoritas. P.m.18.

★ **FENIX.** Rivadavia 7802. 612-8858. Cont. 15.35, 19.15 y 23.15: El diputado; 17.30 y 21.10: Libera, amor mío. P.m.18. Sáb. trasn.

★ **GRAN RIVADAVIA.** Rivadavia 8636. 69-1356. Cont. dde. las 14.30: Pasajeros de una pesadilla; No habrá más penas ni olvido. P.m.18.

★ **GRAND PRIX.** Gaona 3263. 59-2551. Cont. 15.30, 19.10 y 22.45: Darse cuenta; 17.25 y 21: No toquen a la nena. P.m.13.

★ **LOPE DE VEGA.** Lope de Vega 1744. 567-4343. Cont. 14.55, 18.30 y 22.20: Asesinato en el Senado de la Nación; Noches sin lunas ni soles. P.m.18.

★ **PUEYRREDON.** Av. Rivadavia 6871. 612-0389. Cont. 14.20, 16.30, 18.45, 21 y 23.10: Asesinato en el Senado de la Nación; 14, 16.5, 18.30, 20.35 y 22.45: Notic. Sáb. trasn. 1.15. P.m.18.

★ **SAN JOSE.** Rivadavia 7350. 611-5989. Cont. desde las 14: 19 mujeres y un hombre; Prisionero del sexo. P.m.18.

★ **SAN MARTIN.** Av. Rivadavia 7060. 612-5416. Cont. desde las 13.30: Bruce Lee en Nueva Guinea; Bruce, el as del Kung fu. P.m.14.

LINIERS

★ **GRAN LINIERS.** Avda. Gral. Paz. 47. 653-2266. Cont. 15.30, 19.10 y 22.50: Asesinato en el Senado de la Nación; 13.50, 17.20 y 21: Noches sin lunas ni soles. P.m.18.

★ **GRAN ODEON.** Montiel 160. 641-7673. Cont. 14.10, 17.35 y 21.5: Enfermera de noche; 15.55, 19.20 y 22.50: Miel de mujer. P.m.18.

★ **MARTIN FIERRO.** Avda. Gral. Paz 47. 653-2266. Cont. 14, 17, 20 y 23: Las colegialas se confiesan; 15.30, 18.30 y 21.30: Trágico fin de semana. P.m.18.

MATADEROS

★ **ALBERDI.** Juan B. Alberdi 6169. 68-0496. Cont. 16.20, 19.50 y 23.20: Breakdance; 14.30, 18 y 21.35: El as. S.r.

★ **EL PLATA.** J. B. Alberdi 5751. 68-1118. Cont. 16, 19.25 y 22.45: Miel de mujer; 14.20, 17.45 y 21.10: El week end de la secretaria. P.m.18.

★ **GRAN LUGANO.** Murguiondo 4062. 601-3457. Cont. dde. las 14.30: Breakdance; El fierecillo domado. S.r.

NORTE

★ **ATALAYA.** Av. Córdoba 4633. 773-0700. Cont. dde. las 14.30: Atrapadas; Hotel de señoritas. P.m.18. Sáb. trasn.

★ **RIALTO.** Cordoba 4287. 86-8764. Cont. 14.35, 18.25, 22.15 y sáb. trasn. 0.30: El diputado. 16.25 y 20.15: Mussolini, último acto. P.m.18.

ONCE

★ **LORIA.** Rivadavia 3058. 87-1436. Cont. 14.40, 18.50 y 22.55: Miel de mujer; 16.50 y 20.55: La intrusa. P.m.18.

★ **MAJESTIC.** Pueyrredón 230. 87-9636. Cont. 13.45, 16.55, 20.10, 23.10 y sáb. trasn. 1.30: Atrapadas; 15.20, 18.35 y 21.50: Hotel de señoritas. P.m. 18.

VILLA DEL PARQUE

★ **BERNASCONI.** M. Sastre 3195. 50-6462. Cont. 15, 18.40 y 22.30: Darse cuenta; 16.55 y 20.45: No toquen a la nena. P.m.13.

★ **PARQUE.** Cuenca 3250. 50-4448. Cont. desde las 14.30: Las cosas por su nombre; Dulce violación. P.m.18.

VILLA DEVOTO

★ **ACONCAGUA.** Av. Gral. Mosconi 3260. 571-5208. Cont. desde las 14.30: Sobreviviendo; Flashdance. P.m.13.

★ **EUROCINE.** N. York 3330. 50-1443. Cont. 15, 18.45 y 22.35: Cuarteles de invierno; 17.10 y 20.55: Mala pata. P.m.13.

VILLA URQUIZA

★ **GRAN URQUIZA.** Bauness 2506. 51-2135. Cont. 16.20, 19.30 y 22.40: Atrapadas; 14.50, 18 y 21.10: Hotel de señoritas. P.m.18. Sáb. trasn.

GRAN BUENOS AIRES

★ **AVELLANEDA.** Colonial. 201-7097. Pasajeros de una pesadilla; A los cirujanos se les va la mano; Los doctores las prefieren desnudas. P.m.18.

—**Gral. Roca.** 201-7928. Guerra de las artes marciales; Furia oriental; Operación dragón. P.m.18.

—**Maipú.** Asesinato en el Senado de la Nación; Noches sin lunas ni soles. P.m.18.

—**San Martín.** 201-0441. Las colegialas se confiesan; Decamerón prohibidísimo. P.m.18.

★ **BELLA VISTA.** Gran Pacífico. Los santos inocentes; Miedo a salir de noche. P.m.13.

★ **CASEROS.** Paramount. Las colegialas se confiesan; Emmanuelle, esclava de la corrupción. P.m.18.

★ **CIUDAD DE SAN MIGUEL.** Mayo. Breakdance; El as. S.r.

—**San Miguel.** Asesinato en el Senado de la Nación; Noches sin lunas ni soles. P.m.18.

★ **CIUDADELA.** Nvo. Ciudadela. 653-5914. La monja y la tortura; 19 mujeres y un hombre; Caricias de amante. P.m.18.

★ **EL PALOMAR.** Helios. La cenicienta; La pandilla de cupido motorizado. S.r.

★ **LA TABLADA.** Martín Güemes. 652-3055. Breakdance; El fierecillo domado. S.r.

★ **LOMAS DE ZAMORA.** Avenida. 244-2200. Breakdance; Bingo Bongo. S.r.

—**Coliseo.** Atrapadas; Hotel de señoritas. P.m.18.

—**Español.** 243-0381. Las colegialas se confiesan; Vicios ardientes. P.m.18.

—**Gran Lomas** 244-4988. Asesinato en el Senado de la Nación; Noches sin lunas ni soles. P.m.18.

★ **MORON.** Achaval. 629-9164. Las colegialas se confiesan; Piel caliente. P.m.18.

—**Morón.** 629-5332. Asesinato en el Senado de la Nación; Noches sin lunas ni soles. P.m.18.

★ **QUILMES.** Cervantes. 253-1234. Asesinato en el Senado de la Nación; Noches sin lunas ni soles. P.m.18.

—**Moderno.** 253-0216. Las colegialas se confiesan; Crónica de una violación. P.m.18.

★ **RAMOS MEJIA.** Gran Belgrano. 648-1587. Breakdance; Notic. Sáb. trasn. S.r.

—**San Martín.** 658-3261. Asesinato en el Senado de la Nación; Noches sin lunas ni soles. P.m.18.

CRONICA, Edición de la Tarde. Registro de la Propiedad Intelectual Nº 188.180. Director: Ricardo Gangeme. Redacción, Administración y Publicidad: Azopardo y Garay. Teléfonos: 361-1001/1051.

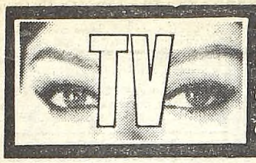

- SE PELEAN OLMEDO-SOFOVICH: TERMINA "BOTON"
- VARIAS FAMOSAS HAN "RETOCADO" SUS ROSTROS
- THELMA STEFANI SIGUE ENAMORADA DEL MISMO
- MONICA GONZAGA DICE SER FELIZ CON JULIO
- ANDRES A 3.500 METROS PARA UN PROGRAMA
- CARLOS PERCIAVALLE ENCABEZO RECAUDACIONES
- EMPRESARIO EXPORTA ACTORES A AUSTRALIA
- GUADALUPE BAILARA Y PONDRA MUCHOS PESOS

Con la finalización del presente mes **concluirá el ciclo "No toca botón"**, que protagoniza Alberto Olmedo para Canal 11. La **abrupta culminación,** pese a casi 20 puntos de rating logrados **(el año pasado superaba los 25)** se debe a **un serio enfrentamiento entre la primera figura y el autor y director Hugo Sofovich, después de muchísimos años de amistad y de trabajar juntos.** Don Sofovich anunció al elenco que quedaba en libertad desde el próximo 25 **en que concretará la última grabación.** Lo que no se conocen son las motivaciones de esta ruptura y **quien será el autor - director de la comedia que don Olmedo tiene previsto estrenar al promediar diciembre en Mar del Plata** junto a Susana Traverso, con quien, según versiones periodísticas, **estaría viviendo un romance.**

● ESTAN MAS BELLAS

Pese a que nadie quiere decir **sí** o **no,** esta sección puede informar que en los últimos días se sometieron a algunos **"retoques faciales"** en clínica ubicada en la avenida Belgrano casi Entre Ríos, entre otras, **Leonor Benedetto, Olga Zubarry** y **Cristina del Valle.** Aseguran que han quedado **mucho más lindas...**

● PASATIEMPO

Music - hall pasatista estrenaron en reducto de Corrientes al 1400 con libretos y dirección de Faruk, **el que no se gastó en demasía.** Adriana Aguirre, **la rubia - platino,** con **4 kilos de más en su anatomía que trata de rebajar,** bailó, cantó **(más que de costumbre)** y hasta bajó a la platea manteniendo **desenfadado diálogo sobre la vida sexual de los espectadores.** Jorge Martínez, **en su debut como intérprete del género frívolo,** asomó muy suelto y hasta cantó. Alberto Fernández de Rosa **hizo una oligarcona muy divertida.** Carlos Rotundo demostró que con un gesto **lo puede decir todo** (basta que lo ayuden los libretos). En la **petit - revista** se notó aguda **"cargada"** a la TV culturosa. Lástima que los decorados **asoman muy pobres.**

USTED Y LOS ASTROS

ACUARIO
(21 de enero al 19 de febrero)
Active plan de trabajo, de usted depende una solución. En amor, importante encuentro. Se aclara situación familiar.

PISCIS
(20 de febrero al 20 de marzo)
Altibajos en su trabajo, evite motivos de discusión. En amor, oportunidad esperada. Se concreta proyecto personal.

ARIES
(21 de marzo al 20 de abril)
No tome decisión apresurada en asunto de trabajo. En amor, todo resulta según sus planes. Se confirma plan familiar.

TAURO
(21 de abril al 22 de mayo)
Buen día de trabajo, actividad provechosa. En amor, no dé importancia a una discusión. Buena noticia familiar.

GEMINIS
(23 de mayo al 21 de junio)
No desatienda asunto de trabajo, de usted depende el éxito. En amor, buenos momentos. Evite discusión por dinero.

CANCER
(22 de junio al 21 de julio)
Colabore con compañeros en tareas, confían en usted. En amor, altibajos, sea prudente. Buena noticia de familiares.

LEO
(22 de julio al 21 de agosto)
Altibajos en su trabajo, mantenga sus obligaciones al día. En amor, se confirma buen presentimiento. Noticias.

VIRGO
(22 de agosto al 22 de setiembre)
Oportunidad en nuevas tareas, sepa aprovecharla. En amor, evite los celos. Apoyo de amigo en plan personal.

LIBRA
(23 de setiembre al 22 de octubre)
Colabore con compañeros en plan de trabajo, de usted depende el éxito. En amor, evite discusión inútil. Carta esperada.

ESCORPIO
(23 de octubre al 21 de noviembre)
Altibajos en su trabajo, no deje nada en manos de extraños. En amor, todo resulta según sus planes. Alegría familiar.

SAGITARIO
(22 de noviembre al 21 de diciembre)
Buen día de trabajo, salen adelante tareas atrasadas. En amor, nada nuevo, sepa esperar. Se confirman proyectos.

CAPRICORNIO
(22 de diciembre al 20 de enero)
Cambio o traslado en su trabajo, enfrente los hechos con fe. En amor, su intuición no lo engaña. Se aclara situación.

● DOS THELMAS JUNTAS

En el estreno de Aguirre-Martínez se detectó la presencia de Thelma Stefani, **la premonitora,** en compañía de Alejandro, **su asidua compañía de este año.** Todo da a entender que **es el actual amor de la blonda.** La citada ratificó que debutará nuevamente como vedette, género del cual se había apartado, compañía de otra figura que le están secreteando. La misma, podemos adelantarlo, **no es otra que Thelma Tixou, quien llegará de México en las próximas semanas.** Lo cierto es que **dos Thelmas** se juntaron, y a cual **más estrepitosa.** Aparte, la Stefani **firmó conchabo para integrar elenco de "El amor contra el poder",** dirigida por Martín Clutet, **con quien alguna vez le adjudicaron un romance.**

● ELLA ESTA ENAMORADA, PERO EL NO...

En un reportaje que concretó revista de actualidades y que publicará en su edición de la próxima semana, Mónica Gonzaga se mostró y fotografió junto a Julio Iglesias, **junto a quien vive desde hace tres meses.** La ex de **"Cacho" Castaña** asegura **estar enamorada del cantante,** pero tiene conciencia —según dice— **"de que a él no le pasa por la cabeza tener ningún tipo de relación estable con nadie".** Doña Moniquita agregó que **"¿quién se negaría a aceptar a un hombre con su distinción, estilo, fama y personalidad?".** Y finalmente, como para demostrar que le agrada compartir todo con don Julio, dijo que **"todos sus éxitos los celebro como si fueran míos".** Sin comentarios.

● EN LA CIMA DE LA MONTAÑA

Finalmente se supo cuál fue el programa **"especial"** que grabó Andrés Percivale, **el ausente,** y que se mantenía tan en **top secret.** Se trata de **"Andrés a 3.500 metros de altura".** El título indica que se ubicó en el Valle de Las Leñas, en la provincia de Mendoza. No solo hizo la conducción sino **que también fue dueño de la idea y la producción.** Asomarán en el espacio (a salir mañana en "El mundo del espectáculo") Graciela Alfano **la infartante,** Sandra Mihanovich, **la de repente destapista,** Susana Agüero, **a la que alguna vez se le atribuyó romance con don Percivale,** y varias **modelos de onda** luciendo mallas **en plena nieve.**

● COMO EL PRIMER DIA

Hablamos más arriba de la participación de Graciela Alfano en el especial que cuenta con Andrés Percivale como eje. Se supo que la hace tiempo **(dos años)** desocupada actriz viajó hasta Mendoza en compañía de su cónyuge, **"Quique"** Capozzollo, disfrutando varios días del esplendor de la nieve y de los arrumacos **como si fuese el primer día desde que se conocieron.**

● PERCIAVALLE A LA CABEZA

Entre el 4 y el 9 del corriente, en lo que califica como **"semana teatral",** las cifras de espectadores favorecieron **al debutante Carlos Perciavalle,** quien reunió **3.356 espectadores,** con una función menos **(el martes no se presentó).** En segundo lugar se ubicó el elenco que encabeza **Moria Casán, con 2.614** y tercera **la familia Pericet, con 2.425.** En **último lugar,** debutando el 6, la comedia de Gerardo Sofovich, **con solo 348.**

● PARA RESARCIRSE

Varios años vedada, Cipe Lincovsky, **la teutona,** debió interrumpir su carrera en cine y en TV en nuestro país. Ahora parece que se está resarciendo de ello, ya **que le ofrecieron el rol protagónico de una vista donde encarnará a una prostituta, acompañada por Gerardo Romano, segundo consorte de Leonor Benedetto** (la que adelantó su viaje a Miami y a México y ya se encuentra en la primera ciudad desde la antevíspera).

● ¡CUIDADO CON LOS CANGUROS!

El empresario Ricardo **"Cacho"** Cristofani, **el que hasta tiene un bar,** partirá el 13 de noviembre próximo a Australia **llevando a Jorge Porcel y Alberto Olmedo,** quienes concretarán lo que se dio en llamar **"Cinco recitales de la risa",** para la gran colonia **"hispano parlante".** El debut será en Sidney, **en una sala con capacidad par 5.600 personas.** Tienen previsto retornar el 3 de diciembre, días antes de sus debuts en Mar del Plata, **en distintos espectáculos.**

● ENCONTRARON A "CHARITY"

El 31 del venidero mes, **luego de nueve años de regentearlo,** dejarán sus funciones de empresarios Jorge Marchegiani y Polo Olivo, **en reducto de Plaza Libertad.** Al mes siguiente lo tomará Alberto Closas **el catalán** que tal como adelantáramos, **se convertirá en empresario sin laborar,** por el momento. El primer **producto** que lanzará don Closas será "Sweet Charity" habiéndose elegido a la vedette Guadalupe quien, a tal fin, se preparará para dar **el gran salto a la comedia musical.** Doña Guada, aparte, **pondría dinerillos en la empresa.** Se recordará que "Sweet Charity" se basa en "Las noches de Cabiria" de Federico Fellini, y que en cine fue interpretada en 1969 por Shirley Mac Line **(hablamos de la musical)** dirigida por Bob Fosse **(el de "Cabaret").**

● PERIODISTA MULTIPLE

Nuestra colega Nora Lafont **es una mujer múltiple,** que tiene muy pocas horas libres. Además de ser **socia de una empresa dedicada a promociones,** colabora en un semanario de actualidades **con el seudónimo "Matilde"** (las famosas cartas), en un matutino **cuenta lo que sucede en la noche porteña como Enriqueta Roca,** y en Radio Rivadavia, en el ciclo de Antonio Carrizo, hace lo propio, **pero únicamente como "Enriqueta".** Ahora se asegura que ingresará a "La Razón", desde donde **fue convocada por su nuevo subdirector, Jacobo Timerman.** Sin dudas, es una verdadera acaparadora.

● TEATRO UNIVERSITARIO

En la universidad Popular de Belgrano, se presentó el **"Grupo de Teatro Buenos Aires"** con la obra de Eugene Ionesco, "La lección", que interpretan Mauricio Dreiman, Marisa Ferrari, Carlos Parrilla, Beatriz Levagi, Jorge Fernández, Carlos Ventura y Marcelo Vidal. **Padrino del debut** fue Jorge Salcedo **quien se hizo presente solitario,** luciendo **bastante demacrado y con anteojos.** La comedia gustó y don Salcedo **posó para varios reporteros gráficos con** "los chicos".

PALABRAS CRUZADAS

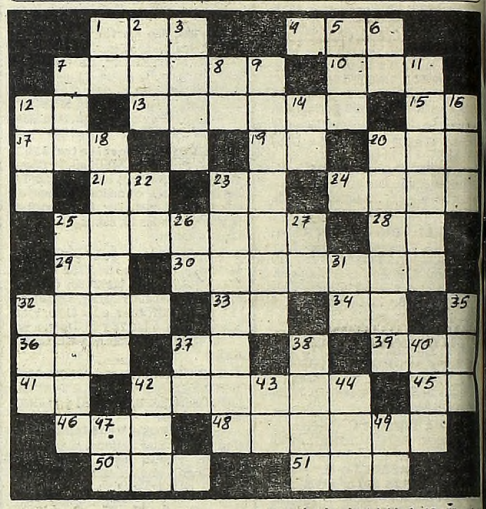

HORIZONTALES

1) Anillo grande de hierro. 4) Porción de masa de harina y agua. 7) Poner liso algo. 10) Hermano del padre o de la madre. 12) Terminación verbal. 13) Terreno plantado de olmos. 15) Prefijo de repetición. 17) Del verbo haber. 19) Río de Italia. 20) Presente del verbo atar. 21) Del verbo ser. 23) Diptongo. 24) Pez marino de carne muy apreciada. 25) Soporta, sufre, tolera. 28) Antigua moneda romana de cobre. 29) Pronombre personal. 30) Relativo al etilo. 32) Preposición que indica detrás. 33) Terminación verbal. 34) Otorga algo a alguien. 36) Igualdad de superficie en nivel en las cosas. 37) Terminación verbal. 39) Punto cardinal. 41) Abreviación de opus. 42) que se dedica a las lonas. 43) Abrev. de Sociedad Anónima. 46) De este modo. 48) Aviso para prepararse a la defensa. 50) Partícula cargada de electricidad. 51) Del verbo caer.

VERTICALES

1) Conjunción. 2) Corriente de agua que desemboca en otra o en el mar. 3) Capital de Noruega. 5) Del verbo atar. 6) Que denota negación. 7) Del verbo arar. 8) Ante Meridiano. 9) Reiterar. 11) Angulo mayor de 90 grados. 12) Allí, allá. 14) Nota musical. 16) Partícula cargada de electricidad. 18) Hembra del caballo, (pl.). 20) Del verbo atacar. 22) Pronombre posesivo. 23) En el interior. 25) Del verbo atrapar. 26) Dos primeras vocales. 27) Conjunción. 31) Del verbo ir. 32) Instrumento musical a modo de violín. 35) Cólera, irritación grande. 37) Hija de Inaco. 38) Traje de etiqueta. 40) Unión de los estados americanos. 42) Ropa o cosas atadas. 47) Pronombre personal. 44) Reza. 47) Afirmación. 49) Acusativo de pron. de 3ra. pers. sing.

(La solución mañana)

		N	A	R	C	E	I	N	A			
I	B		S	I	R	O	C	O			T	E
D	A	R		S	O	L	O		S	I	N	
I	B	A		A	M	I	N		T	A	S	
O	L	I	O		O	S		C	A	R	A	
L	E	C	C	E			B	U	C	A	L	
A		I	L	I			T	A	L		N	
T	I	L	A		T	O		N	A	S	C	
R	O	L		P	E	R	A		T	O	R	
I	D	A		U	R	N	A		O	L	A	
A	O		P	E	C	A	D	O		O	L	
		B	I	S	A	R	A	N	A			

(Solución del problema anterior

MORAL O INMORAL?

JOSE SACRISTAN es
EL DIPUTADO
Un film de ELOY DE LA IGLESIA
Usa

4ª semana de éxito
LOIRE Corrientes 1534
ADAN 2 Corrientes 959
FENIX Rivadavia 7402
RIALTO Córdoba 4287
ELECTRA (V. López)
YORK (Olivos)
CINE 8 (La Plata)
REGINA (Mar del Plata)

LEONOR BENEDETTO
BETIANA BLUM
CAMILA PERISSE
MIRTHA BUSNELLI
CARLOS L. MENTASTI - LUIS A. SCALELLA Presentan

5 SEMANA DE EXITO SARMIENTO - PLAZA - MAJESTIC
LOS ANDES-URQUIZA-ATALAYA-CONTINENTAL-EL PROGRESO-MITRE (Avellaneda)
REX (Lanús)-COLISEO (L. de Zamora)-WILDE (Wilde)-GRAN ALSINA (V. Alsina)
GRAN BOURG (Gran Bourg)-VICTOR (V. Bosch)-AMERICA (Zárate)
GRAN CAMPANA (Campana)-ASTRO (La Plata)-ALFA (Tandil)-ESPAÑOL (Neuquen)
ESPAÑOL (Chacabuco)-MAYO (Córdoba)-RADAR (San Francisco-Cba.)-GRAN REX (Mendoza)
RENACIMIENTO (San Juan)-OCEAN (Santa Fe)-ATLAS (Parana)-OCEAN (B. Blanca)
AMBASSADOR (Mar del Plata) ENTRADAS EN VENTA CON 2 DIAS DE ANTICIPACION